



คู่มือการให้บริการ
การส่งเสริมการจัดการศึกษาตามอัธยาศัย

นางสาวกมลรัศม์ พลบุรี

กลุ่มส่งเสริมการจัดการศึกษา
สำนักงานเขตพื้นที่การศึกษาประถมศึกษาขอนแก่น เขต 5

**ขั้นตอนการดำเนินงาน การส่งเสริมการจัดการ
ศึกษาขั้นพื้นฐานในรูปแบบการศึกษาในระบบ การศึกษานอกระบบ และการศึกษาตามอัธยาศัย**

1. การจัดการศึกษาในระบบ

1. ชื่อกระบวนการงาน 1.1 งานส่งเสริมให้มีการกำหนดวิธีการและแนวทางการดำเนินการจัดการศึกษาตั้งแต่ระดับการศึกษาปฐมวัยและการศึกษาขั้นพื้นฐานอย่างทั่วถึงและมีคุณภาพ

2. วัตถุประสงค์

2.1 เพื่อให้สำนักงานเขตพื้นที่การศึกษา มีกรอบและแนวทางในการดำเนินงานส่งเสริมการจัดการศึกษาในระบบ

2.2 เพื่อให้บุคลากรผู้ทำหน้าที่ด้านการจัดการศึกษา สามารถใช้ปฏิบัติหน้าที่ได้ตรงตามบทบาทหน้าที่ที่ชัดเจน เหมาะสม และมีประสิทธิภาพ

2.3 เพื่อให้เด็กในวัยเรียนได้รับการศึกษาอย่างทั่วถึงและเสมอภาค

3. ขอบเขตของงาน

สำนักงานคณะกรรมการการศึกษาขั้นพื้นฐาน ประกาศนโยบายและแนวปฏิบัติเกี่ยวกับการรับนักเรียน คณะกรรมการเขตพื้นที่การศึกษากำหนดนโยบายฯ ของเขตพื้นที่การศึกษา และสถานศึกษาในสังกัดรับทราบนโยบายและถือปฏิบัติ สำหรับหน่วยงานที่อยู่ในขอบข่ายของการรวบรวมข้อมูล ประกอบด้วยหน่วยงานต่าง ๆ ดังต่อไปนี้

3.1. โรงเรียนในสังกัด สพฐ. ได้แก่ สถานศึกษาในสังกัด สำนักงานเขตพื้นที่การศึกษา

3.2. โรงเรียนนอกสังกัด สพฐ. (ประเภทสามัญศึกษา) ได้แก่

- สำนักงานบริหารงานคณะกรรมการส่งเสริมการศึกษาเอกชน
- สำนักงานคณะกรรมการการอุดมศึกษา
- สำนักงานส่งเสริมการศึกษานอกระบบและการศึกษาตามอัธยาศัย
- กรมส่งเสริมการปกครองส่วนท้องถิ่น (ศูนย์พัฒนาเด็กเล็ก, ร.ร.เทศบาล)
- สำนักงานพระพุทธศาสนาแห่งชาติ (ร.ร.พระปริยัติธรรม แผนกสามัญศึกษา)

3.3. โรงเรียนนอกสังกัด สพฐ. (ประเภทอาชีวศึกษา) ได้แก่

- สำนักงานคณะกรรมการการอาชีวศึกษา (สถาบันอาชีวศึกษา)
- สำนักงานคณะกรรมการส่งเสริมการศึกษาเอกชน

4. คำจำกัดความ

4.1 การจัดการศึกษาในระบบ หมายถึง การศึกษาที่มีรูปแบบและระบบแบบแผนชัดเจน มีการกำหนดวัตถุประสงค์ หลักสูตร วิธีการจัดการเรียนการสอน การวัดผลและการประเมินผลที่แน่นอน โดยการศึกษาขั้นพื้นฐาน แบ่งออกเป็นระดับต่าง ๆ คือ ระดับก่อนประถมศึกษา ระดับประถมศึกษา ระดับมัธยมศึกษาตอนต้น และระดับมัธยมศึกษาตอนปลาย

4.2 การศึกษาภาคบังคับ หมายถึง การศึกษาชั้นปีที่หนึ่งถึงชั้นปีที่เก้า (ชั้นประถมศึกษาปีที่ 1 ถึงชั้นมัธยมศึกษาปีที่ 3) ของการศึกษาขั้นพื้นฐานตามกฎหมายว่าด้วยการศึกษาแห่งชาติ

4.3 การศึกษาขั้นพื้นฐาน หมายถึง การศึกษาก่อนระดับอุดมศึกษา

4.4 เด็ก หมายถึง เด็กที่อยู่ในวัยเรียนก่อนระดับอุดมศึกษา

4.5 ผู้ปกครอง หมายถึง บิดามารดา หรือบิดา หรือมารดา ซึ่งเป็นผู้ใช้อำนาจปกครองหรือผู้ปกครองตามประมวลกฎหมายแพ่งและพาณิชย์ และหมายความรวมถึงบุคคลที่ได้ก้อยู่ด้วยเป็นประจำ หรือเด็กที่อยู่รับใช้การงาน

4.6 แบบ บค. หมายถึง แบบฟอร์มที่กำหนดขึ้นเพื่อใช้เป็นแนวทางการดำเนินงานตามพระราชบัญญัติการศึกษาภาคบังคับ พ.ศ. 2545

4.7 พื้นที่เขตบริการของโรงเรียน หมายถึง อาณาบริเวณที่โรงเรียนและสำนักงานเขตพื้นที่การศึกษา กำหนดขึ้นตามความเหมาะสม โดยมีการตกลงกันระหว่างโรงเรียนที่อยู่ใกล้เคียง ทั้งนี้ให้ยึด ตร.14 เขตการปกครอง การคมนาคม และสภาพพื้นที่ทางภูมิศาสตร์ เพื่อโรงเรียนจะได้ให้บริการการศึกษาและนักเรียนสามารถเดินทางมาเรียนได้สะดวก

4.8 ศูนย์ประสานงานการรับนักเรียน หมายถึง การจัดตั้งศูนย์บริการการรับนักเรียน การแก้ปัญหาการรับนักเรียน การประสานงานกับหน่วยงานที่เกี่ยวข้อง หรือดำเนินการอื่นใด เพื่อให้การรับนักเรียนเป็นไปด้วยความเรียบร้อย

5. ขั้นตอนการปฏิบัติงาน

5.1 จัดทำนโยบาย แนวปฏิบัติเกี่ยวกับการรับนักเรียน

5.2 แต่งตั้งคณะกรรมการ ประชุม กำหนดนโยบาย

5.3 แจ้งสถานศึกษาดำเนินการตามนโยบาย

5.4 ติดตามและตรวจสอบการรับนักเรียนในพื้นที่รับผิดชอบ

5.5 สรุปและรายงานผลหน่วยงานที่เกี่ยวข้อง

6. Flow Chart การปฏิบัติงาน

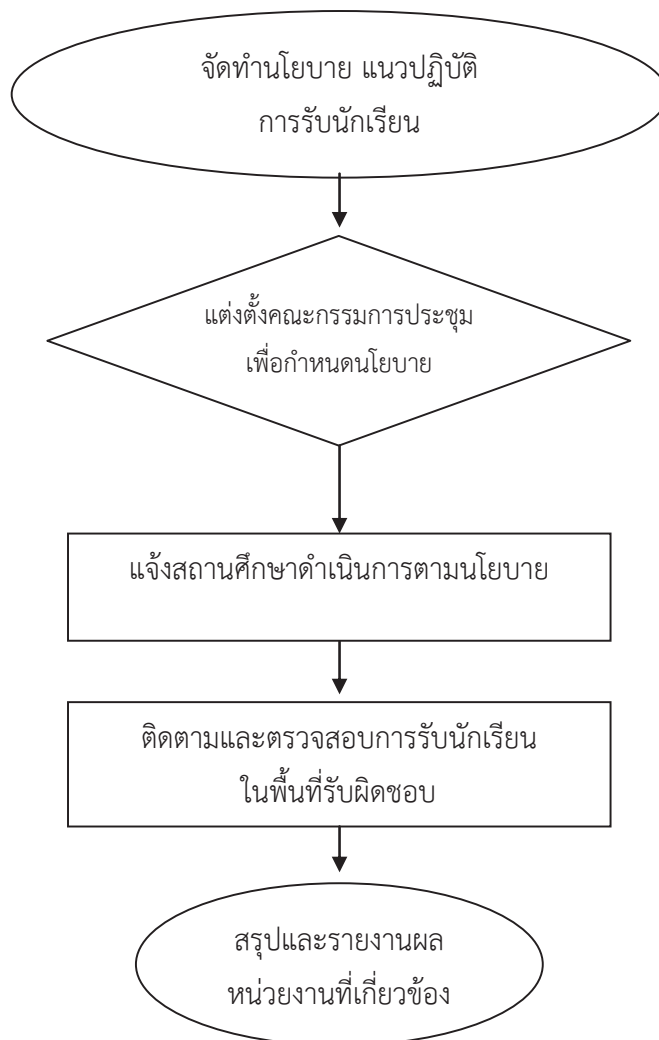

7. แบบฟอร์มที่ใช้

แบบ บค.01 – แบบ บค.31

8. เอกสาร / หลักฐานอ้างอิง

8.1 พระราชบัญญัติที่เกี่ยวข้อง

- พระราชบัญญัติการศึกษาแห่งชาติ พ.ศ. 2542 และแก้ไขเพิ่มเติม
- พระราชบัญญัติการศึกษาภาคบังคับ พ.ศ. 2545
- พระราชบัญญัติเครื่องแบบนักเรียน พ.ศ. 2551
- พระราชบัญญัติการทะเบียนราษฎร พ.ศ. 2534

8.2 กฎกระทรวงที่เกี่ยวข้อง

- กฎกระทรวงกำหนดหลักเกณฑ์และวิธีการกระจายอำนาจการบริหารและการจัดการศึกษา พ.ศ. 2550

- กฎกระทรวงกำหนดหลักเกณฑ์และวิธีการนับอายุเด็กเพื่อเข้ารับการศึกษาภาคบังคับ พ.ศ. 2545

8.3 ประกาศที่เกี่ยวข้อง

- ประกาศกระทรวงศึกษาธิการ เรื่อง การส่งเด็กเข้าเรียนในสถานศึกษา พ.ศ. 2546

- ประกาศกระทรวงศึกษาธิการ เรื่อง หลักเกณฑ์และวิธีการปฏิบัติสำหรับผู้ที่มีผู้ปกครอง ซึ่งมีเด็กที่มีอายุในเกณฑ์การศึกษาภาคบังคับไม่ได้เข้าเรียนในสถานศึกษาอาศัยอยู่ พ.ศ. 2546

- ประกาศกระทรวงศึกษาธิการ เรื่อง การรับเด็กเข้าเรียนในสถานศึกษา พ.ศ. 2546

- ประกาศกระทรวงศึกษาธิการ เรื่อง หลักเกณฑ์และวิธีการผ่อนผันให้เด็กเข้าเรียนก่อนหรือหลังอายุตามหลักเกณฑ์การศึกษาภาคบังคับ พ.ศ. 2546

- ประกาศสำนักงานคณะกรรมการการศึกษาขั้นพื้นฐาน เรื่อง การกระจายอำนาจการบริหารจัดการศึกษาของเลขาธิการคณะกรรมการการศึกษาขั้นพื้นฐานไปยังคณะกรรมการเขตพื้นที่การศึกษาและสถานศึกษาในสังกัดสำนักงานคณะกรรมการการศึกษาขั้นพื้นฐาน พ.ศ. 2550

8.4 ระเบียบที่เกี่ยวข้อง

- ระเบียบกระทรวงศึกษาธิการว่าด้วยหลักฐานในการรับนักเรียน นักศึกษาเข้าเรียนในสถานศึกษา พ.ศ. 2548

- ระเบียบกระทรวงศึกษาธิการว่าด้วยเครื่องแบบนักเรียน พ.ศ. 2551

9. แบบฟอร์มสรุปมาตรฐานงาน

1. การจัดการศึกษาในระบบ

ชื่อกระบวนการ 1.1 งานส่งเสริมให้มีการกำหนดวิธีการและแนวทางการดำเนินการจัดการศึกษาตั้งแต่ระดับการศึกษาปฐมวัย และการศึกษาขั้น		สำนักงานเขตพื้นที่การศึกษา		กลุ่มส่งเสริมการจัดการศึกษา		
<p>วัตถุประสงค์ : 1. เพื่อให้เด็กในวัยเรียนได้รับการศึกษาอย่างทั่วถึงและเสมอภาค</p> <p>2. เพื่อเป็นแนวทางในการดำเนินงานส่งเสริมการจัดการศึกษาอย่างเป็นระบบ ชัดเจน และมีประสิทธิภาพ</p>						
ลำดับที่	ผังขั้นตอนการดำเนินงาน	รายละเอียดงาน	เวลาดำเนินการ	มาตรฐานคุณภาพงาน	ผู้รับผิดชอบ	
1.	<pre> graph TD A([จัดทำสารสนเทศแผนการรับนักเรียน]) --> B{แต่งตั้งคณะกรรมการประชุมกำหนดนโยบาย} B --> C[แจ้งสถานศึกษา] C --> D[ติดตามและตรวจสอบ] D --> E([สรุปและรายงานผล]) </pre>	จัดทำนโยบายและแนวปฏิบัติเกี่ยวกับนักเรียน	ธันวาคม , มกราคม	-	กลุ่มส่งเสริมการจัดการศึกษา	
2.		จัดประชุมกำหนดนโยบาย / ปฏิทินประชาขลัมภ์เพื่อให้สถานศึกษาทราบ	กุมภาพันธ์ , มีนาคม	รูปแบบตามคณะกรรมการกำหนด	คณะกรรมการ	
3.		แจ้งสถานศึกษาดำเนินการตามนโยบาย	เมษายน , พฤษภาคม	-	-	โรงเรียน / กลุ่มส่งเสริมการจัดการศึกษา
4.		ติดตามและตรวจสอบการรับนักเรียนในพื้นที่รับผิดชอบ	มิถุนายน	-	-	โรงเรียน / กลุ่มส่งเสริมการจัดการศึกษา
5.		สรุปรายงานผลการดำเนินงาน และประเมินผลการดำเนินงานหน่วยงานที่เกี่ยวข้อง	กรกฎาคม	มีการตรวจสอบทุกกระบวนการ	กลุ่มส่งเสริมการจัดการศึกษา	
<p>อธิบายสัญลักษณ์ผังขั้นตอน จุดเริ่มต้นหรือสิ้นสุดกระบวนการงาน กิจกรรมงานหรือการปฏิบัติ การตัดสินใจ ทิศทางหรือการเคลื่อนไหลของงาน จุดเชื่อมต่อระหว่างหน้า(ถ้ามี)จบภายใน 1 หน้า)</p>						

1. ชื่อกระบวนงาน 1.3 การจัดการศึกษาเด็กไร้สัญชาติ เด็กต่างชาตินัก

2. วัตถุประสงค์

2.1 เพื่อให้เด็กที่ไม่มีหลักฐานทางทะเบียนราษฎรได้เข้าเรียนในสถานศึกษาในระดับการศึกษาภาคบังคับ

2.2 เพื่อจัดทำทะเบียนให้เด็กที่ไม่มีหลักฐานทางทะเบียนราษฎร ได้เข้าเรียนให้สอดคล้องกับแนวนโยบายการจัดการศึกษาตามแผนการศึกษาแห่งชาติ

2.3 เพื่อประสานกับหน่วยงานที่เกี่ยวข้องกับการศึกษาของเด็กไร้สัญชาติ

3. ขอบเขตของงาน

เด็กวัยเรียนที่อยู่ในพื้นที่บริการของแต่ละโรงเรียน เด็กไร้สัญชาติ เด็กต่างชาตินัก ต้องได้รับการศึกษาสนองนโยบายการจัดการศึกษาตามแผนการศึกษาแห่งชาติ ซึ่งจะเป็นประโยชน์ต่อประเทศในระยะยาว โดยไม่มีผลกระทบต่อความมั่นคงของประเทศชาติ

4. คำจำกัดความ

4.1 เด็กไร้สัญชาติ เด็กต่างชาตินัก หมายถึง เด็กที่ไม่มีหลักฐานทางทะเบียนราษฎร หรือเด็กที่ไม่ใช่เชื้อชาติสัญชาติไทย แต่อาศัยอยู่ในพื้นที่ประเทศไทย

4.2 เด็ก หมายถึง เด็กที่อยู่ในวัยเรียนก่อนระดับอุดมศึกษา

5. ขั้นตอนการปฏิบัติงาน

5.1 ประชาสัมพันธ์ สร้างความเข้าใจในแผนการศึกษาแห่งชาติ

5.2 สสำรวจ และจัดทำข้อมูลเด็กไร้สัญชาติ เด็กต่างชาตินัก

5.3 แต่งตั้งคณะทำงานและประชุมแก้ไขปัญหา

5.4 จัดการศึกษา ตามความเหมาะสม ประสานหน่วยงานที่เกี่ยวข้อง

5.5 ติดตาม ตรวจสอบ สรุป และแก้ไขปัญหาผลการจัดการศึกษา

5.6 รายงานผล

6. Flow Chart การปฏิบัติงาน



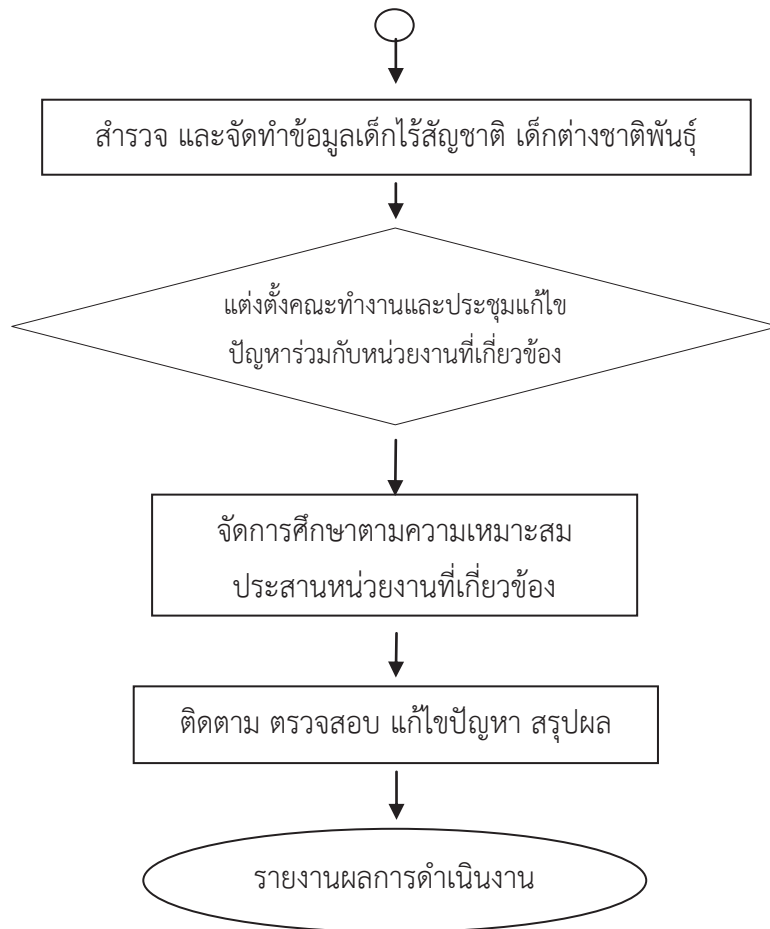

7. แบบฟอร์มที่ใช้

แบบสำรวจเด็กวัยการศึกษาภาคบังคับ (อายุย่างเข้าปีที่ 7-16 ปี) ที่ยังไม่ได้เข้าเรียน ซึ่งเป็นเด็กไร้สัญชาติ ต่างชาติพันธุ์

8. เอกสาร/ หลักฐานอ้างอิง

- 8.1 รัฐธรรมนูญแห่งราชอาณาจักรไทย พ.ศ. 2550
- 8.2 พระราชบัญญัติการศึกษาแห่งชาติ พ.ศ. 2542 และที่แก้ไขเพิ่มเติม
- 8.3 พระราชบัญญัติการศึกษาภาคบังคับ พ.ศ. 2545
- 8.4 ระเบียบกระทรวงศึกษาธิการว่าด้วยหลักฐานการรับนักเรียนเข้าเรียนในสถานศึกษา พ.ศ. 2548
- 8.5 พระราชบัญญัติคุ้มครองเด็ก พ.ศ. 2546

9. แบบฟอร์มสรุปมาตรฐานงาน

1. การจัดการศึกษาในระบบ

ชื่อกระบวนการ 1.1 งานส่งเสริมให้มีการกำหนดวิธีการและแนวทางการจัดการศึกษาตั้งแต่ระดับการศึกษาปฐมวัย และการศึกษาขั้น		สำนักงานเขตพื้นที่การศึกษา		กลุ่มส่งเสริมการจัดการศึกษา		
<p>วัตถุประสงค์ : 1. เพื่อให้เด็กในวัยเรียนได้รับการศึกษาอย่างทั่วถึงและเสมอภาค</p> <p>2. เพื่อเป็นแนวทางในการดำเนินงานส่งเสริมการจัดการศึกษาอย่างเป็นระบบ จัดเจน และมีประสิทธิภาพ</p>						
ลำดับที่	ผังขั้นตอนการดำเนินงาน	รายละเอียดงาน	เวลาดำเนินการ	มาตรฐานคุณภาพงาน	ผู้รับผิดชอบ	
1.	<pre> graph TD A([จัดทำสารสนเทศแผนการรับนักเรียน]) --> B{แต่งตั้งคณะกรรมการประชุมกำหนดนโยบาย} B --> C[แจ้งสถานศึกษา] C --> D[ติดตามและตรวจสอบ] D --> E([สรุปและรายงานผล]) </pre>	จัดทำนโยบายและแนวปฏิบัติเกี่ยวกับนักเรียน	ธันวาคม , มกราคม	-	กลุ่มส่งเสริมการจัดการศึกษา	
2.		จัดประชุมกำหนดนโยบาย / ปฏิทินประชาสัมพันธ์ให้สถานศึกษาทราบ	กุมภาพันธ์ , มีนาคม	รูปแบบตามคณะกรรมการกำหนด	คณะกรรมการ	
3.		แจ้งสถานศึกษาดำเนินการตามนโยบาย	เมษายน , พฤษภาคม	-	-	โรงเรียน / กลุ่มส่งเสริมการจัดการศึกษา
4.		ติดตามและตรวจสอบการรับนักเรียนในพื้นที่รับผิดชอบ	มิถุนายน	-	-	โรงเรียน / กลุ่มส่งเสริมการจัดการศึกษา
5.		สรุปรายงานผลการดำเนินงาน และประเมินผลการดำเนินงานหน่วยงานที่เกี่ยวข้อง	กรกฎาคม	มีการตรวจสอบทุกกระบวนการ	-	กลุ่มส่งเสริมการจัดการศึกษา
<p>อธิบายสัญลักษณ์ผังขั้นตอน จุดเริ่มต้นหรือสิ้นสุดกระบวนการงาน กิจกรรมงานหรือการปฏิบัติ การตัดสินใจ ทิศทางหรือการเคลื่อนไหวของงาน จุดเชื่อมต่อระหว่างหน้า(ถ้ามี)จบภายใน 1 หน้า)</p>						

1. ชื่อกระบวนการงาน 1.2 การจัดการศึกษาในพื้นที่ภูเขา ทุรกันดาร์ และชาวเล

2. วัตถุประสงค์

2.1 เพื่อให้เด็กที่อยู่ในพื้นที่ภูเขา ทุรกันดาร์ และชาวเลที่อยู่ในวัยการศึกษาภาคบังคับให้ได้รับการศึกษาครบทุกคน

2.2 เพื่อให้ความช่วยเหลือสถานศึกษาในสังกัดที่มีนักเรียนในพื้นที่ภูเขา ทุรกันดาร์ และชาวเลได้รับการศึกษาอย่างเหมาะสม และมีคุณภาพ

3. ขอบเขตของงาน

เด็กวัยเรียนที่อยู่ในพื้นที่บริการของแต่ละโรงเรียน เช่น พื้นที่ภูเขา และตุรกันดาร์ ต้องได้เข้าเรียนทุกคน ตั้งแต่ระดับอนุบาลจนถึงระดับมัธยมศึกษา สถานศึกษาในสังกัด และประสานความร่วมมือกับหน่วยงานหรือสถานประกอบการที่เกี่ยวข้อง ได้แก่ สำนักงานส่งเสริมการศึกษานอกระบบ และการศึกษาตามอัธยาศัย องค์การปกครองส่วนท้องถิ่น โรงเรียนตำรวจตระเวนชายแดน การศึกษาเฉพาะทาง การจัดการศึกษาของบุคคล ครอบครัว ชุมชน สถาบันทางศาสนา และสถาบันอื่นๆ

4. คำจำกัดความ

4.1 การจัดการศึกษาในพื้นที่ภูเขา หมายถึง การจัดการศึกษาขั้นพื้นฐานตามกฎหมายว่าด้วยการศึกษาแห่งชาติให้แก่เด็กที่อยู่ในพื้นที่ภูเขา และที่อยู่ห่างไกลตุรกันดาร์ห่างจากชุมชนทั่วไป

4.2 เด็ก หมายถึง เด็กที่อยู่ในวัยเรียนก่อนระดับอุดมศึกษา

4.3 ชาวเล หมายถึง กลุ่มชาติพันธุ์หรือชนเผ่าที่มีภาษาและวัฒนธรรม เฉพาะของตนเองอันแตกต่างไปจากคนไทย ส่วนใหญ่อาศัยอยู่ในแถบภาคใต้ของประเทศไทยในฝั่งอันดามันอาศัยในเรือเพื่อใช้เป็นบ้านและยานพาหนะ

5. ขั้นตอนการปฏิบัติงาน

5.1 ประชาสัมพันธ์ สร้างความเข้าใจในสิทธิ และหน้าที่ในการจัดการศึกษาของบุคคล ครอบครัว ชุมชน สถาบัน สถานประกอบการ ฯลฯ

5.2 สำรวจ และจัดทำระบบข้อมูลเด็กที่อาศัยอยู่ในพื้นที่ภูเขาที่ห่างไกล ตุรกันดาร์และชาวเล

5.3 แต่งตั้งประชุมคณะทำงาน แก้ไขปัญหาจัดให้เด็กได้เข้ารับการศึกษ

5.4 ติดตาม ตรวจสอบ ส่งเสริม สนับสนุน แก้ไขปัญหา สรุปผล

5.5 รายงานผลการดำเนินงาน

6. Flow Chart การปฏิบัติงาน

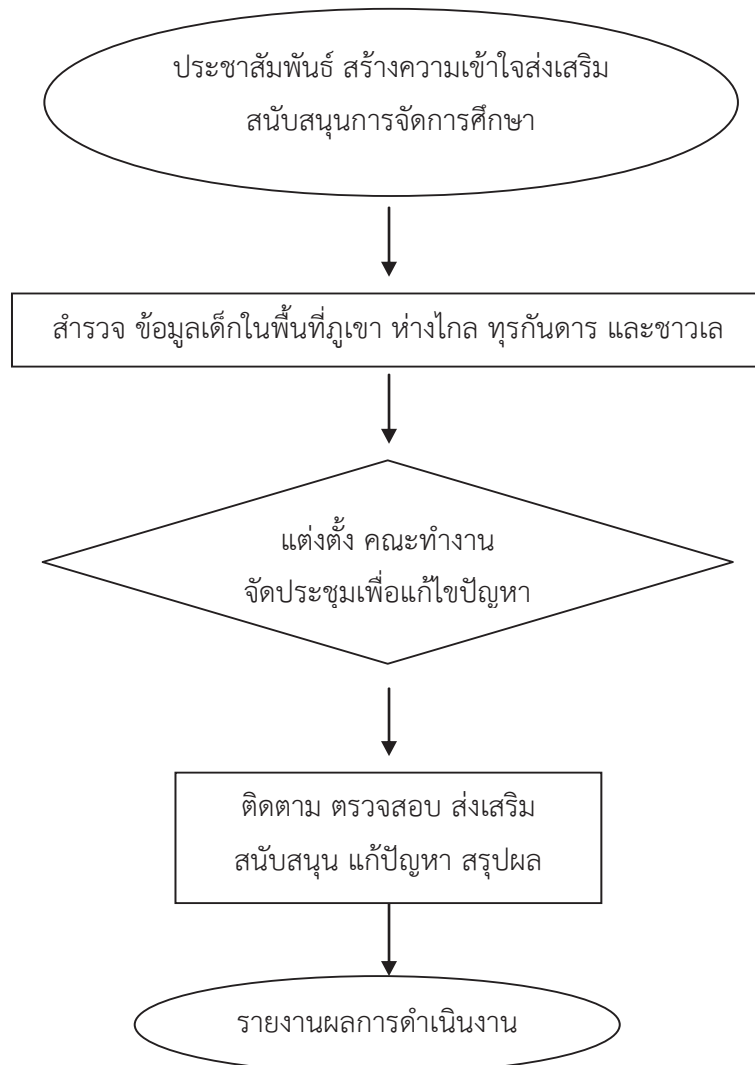

7. แบบฟอร์มที่ใช้

แบบสำรวจเด็กวัยการศึกษาภาคบังคับ (อายุย่างเข้าปีที่ 7-16 ปี) ที่ยังไม่ได้เข้าเรียน ซึ่งที่อาศัยอยู่ในพื้นที่ภูเขา ที่ห่างไกลทุรกันดาร (แบบ บค.01 – แบบ บค.31)

8. เอกสาร/ หลักฐานอ้างอิง

- รัฐธรรมนูญแห่งราชอาณาจักรไทย พ.ศ. 2550
- พระราชบัญญัติการศึกษาแห่งชาติ พ.ศ. 2542 แก้ไขเพิ่มเติม
- พระราชบัญญัติการศึกษาภาคบังคับ พ.ศ. 2545

9. แบบฟอร์มสรุปมาตรฐานงาน

1. การจัดการศึกษาในระบบ

ชื่อกระบวนการ 1.2 การจัดการศึกษาในพื้นที่ภูเขา ทุรกันดาร และชาวเล		สำนักงานเขตพื้นที่การศึกษา กลุ่มส่งเสริมการจัดการศึกษา			
วัตถุประสงค์ : เพื่อให้เด็กที่อยู่ในพื้นที่ภูเขา ทุรกันดาร และชาวเล ได้รับการศึกษาภาคบังคับได้รับการศึกษาระบบทศคน		รายละเอียดงาน	เวลาดำเนินการ	มาตรฐานคุณภาพงาน	ผู้รับผิดชอบ
ลำดับที่		ประชาสัมพันธ์ สร้างความเข้าใจ	ธันวาคม , มกราคม	-	กลุ่มส่งเสริมการจัดการศึกษา
1.					
2.		สำรวจข้อมูลนักเรียนในพื้นที่ภูเขา ทุรกันดาร และชาวเล	กุมภาพันธ์ , มีนาคม	-	กลุ่มส่งเสริมการจัดการศึกษา / โรงเรียน
3.		แต่งตั้งคณะทำงานและจัดประชุมเพื่อแก้ไขปัญหา	เมษายน	-	คณะทำงาน
4.		ติดตาม ตรวจสอบ ส่งเสริม สนับสนุน และแก้ไขปัญหา สรุปผล	พฤษภาคม	มีการตรวจสอบ มาตรฐาน ทุก กระบวนการ	กลุ่มส่งเสริมการจัดการศึกษา
5.		รายงานผลการดำเนินงาน	กรกฎาคม	-	กลุ่มส่งเสริมการจัดการศึกษา



อธิบายสัญลักษณ์ขั้นตอน



จุดเริ่มต้นหรือสิ้นสุดกระบวนการ



การตัดสินใจ



ทิศทางหรือการเคลื่อนไหวของงาน



จุดเชื่อมต่อระหว่างหน้า(ถ้ามี)

1. ชื่อกระบวนงาน 1.6.3 ตรวจสอบวุฒิ การรับรองความรู้ และเทียบโอนผลการเรียน

2. วัตถุประสงค์

2.1 เพื่อให้สำนักงานเขตพื้นที่การศึกษา มีกรอบและแนวทางในการดำเนินงานส่งเสริมการจัดการศึกษาในระบบ

2.2 เพื่อให้บุคลากรผู้ทำหน้าที่ด้านการจัดการศึกษา สามารถใช้ปฏิบัติหน้าที่ได้ตรงตามบทบาทหน้าที่ที่ชัดเจน เหมาะสม และมีประสิทธิภาพ

2.3 เพื่อให้บริการนักเรียน นักศึกษา และประชาชนทั่วไปที่สำเร็จการศึกษา หรือต้องการศึกษาในระดับที่สูงขึ้น

3.ขอบเขตของงาน

สถานศึกษาในสังกัดสำนักงานเขตพื้นที่การศึกษาประถมศึกษา และมัธยมศึกษา

4. คำจำกัดความ

4.1 หลักฐานทางการศึกษา หมายถึง เอกสารหลักฐานการศึกษาแบ่งไว้เป็น 2 ประเภท คือ

1. เอกสารหลักฐานการศึกษาที่กระทรวงศึกษาธิการกำหนด ได้แก่

- 1) ระเบียบแสดงผลการเรียน (ปพ.1)
- 2) ประกาศนียบัตร (ปพ.2)
- 3) แบบรายงานผู้สำเร็จการศึกษา (ปพ.3)

2. เอกสารหลักฐานที่โรงเรียนกำหนด ได้แก่

- 1) แบบบันทึกผลการเรียนประจำวิชา
- 2) แบบรายงานประจำตัวนักเรียน
- 3) ใบรับรองผลการเรียน
- 4) ระเบียบสะสม

4.2 การตรวจสอบวุฒิ หมายถึง หน่วยงาน สถานศึกษา หรือบุคคลมีความประสงค์ขอทราบข้อเท็จจริงเกี่ยวกับการจบการศึกษาของนักเรียนเพื่อการสมัครเข้าทำงานหรือศึกษาต่อ

4.3 การรับรองความรู้ หมายถึง การรับรองความรู้หรือสถานะทางการศึกษาของนักเรียนให้กับหน่วยงาน สถานศึกษา หรือบุคคล โดยสถานศึกษาเป็นผู้รับรองวุฒิให้

4.4 การเทียบโอนผลการเรียน หมายถึง ผู้ที่กำลังศึกษาตามหลักสูตรใดหลักสูตรหนึ่ง หรือมีผลการเรียนที่สะสมไว้และจะขอเทียบโอนผลการเรียนเข้าสู่การศึกษาชั้น พื้นฐานในสถานศึกษาใด

สถานศึกษาหนึ่ง หรือในหลักสูตรใดหลักสูตรหนึ่ง เพื่อเรียนต่อเนื่องให้จบการศึกษาตามหลักสูตร นั้น ๆ ทั้งวุฒิการศึกษาในประเทศและต่างประเทศ

4.5 มาตรฐานการเรียนรู้ขั้นพื้นฐาน หมายถึง สิ่งที่นักเรียนพึงรู้และปฏิบัติได้เมื่อจบการศึกษาขั้นพื้นฐาน

4.6 มาตรฐานการเรียนรู้ช่วงชั้น หมายถึง สิ่งที่นักเรียนพึงรู้และปฏิบัติได้เมื่อเรียนจบระดับชั้นสำคัญได้แก่ ประถมศึกษาปีที่ 3 ประถมศึกษาปีที่ 6 มัธยมศึกษาปีที่ 3 และมัธยมศึกษาปีที่ 6

4.7 หลักสูตร หมายถึง ประมวลความรู้และประสบการณ์ที่จัดขึ้นเพื่อพัฒนาผู้เรียนให้มีความรู้ ความสามารถ ทักษะ และคุณลักษณะตามที่กำหนดไว้

4.8 หลักสูตรการศึกษาขั้นพื้นฐาน หมายถึง หลักสูตรที่ใช้ในการจัดการเรียนการสอนเพื่อพัฒนาผู้เรียนในระดับการศึกษาที่ต่ำกว่าอุดมศึกษาโดยมุ่งหวังให้ผู้เรียนมีความสมบูรณ์ทั้งด้านร่างกาย จิตใจและสติปัญญา

4.9 หลักสูตรแกนกลาง หมายถึง หลักสูตรในส่วนที่สำนักงานคณะกรรมการการศึกษาขั้นพื้นฐาน กำหนดขึ้นสำหรับสถานศึกษาใช้ในการพัฒนาผู้เรียนทุกคนในระดับการศึกษาขั้นพื้นฐาน

5. ขั้นตอนการปฏิบัติงาน

- 5.1 ศึกษาระเบียบ กฎหมาย และขั้นตอนการดำเนินงาน
- 5.2 ดำเนินการตรวจสอบวุฒิการศึกษาตามที่หน่วยงาน/สถาบันขอความร่วมมือโดยยื่นเอกสารให้สำนักงานเขตพื้นที่การศึกษาตรวจสอบ
- 5.3 เสนอผู้อำนวยการเขตพื้นที่การศึกษาหรือผู้มีอำนาจ ลงนามยืนยันการตรวจสอบวุฒิการศึกษา
- 5.4 แจ้งผลการตรวจสอบวุฒิการศึกษาให้สถาบันและหน่วยงานที่ขอตรวจสอบวุฒิทราบกรณีเป็นเอกสารที่ถูกต้อง

6. Flow Chart การปฏิบัติงาน

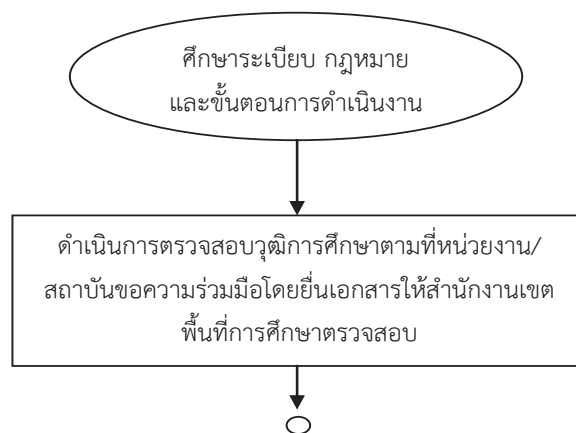

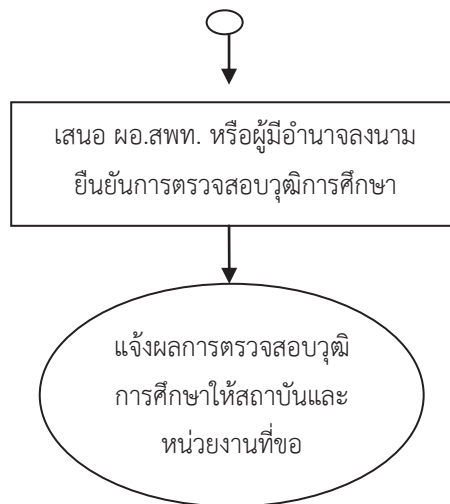

7. แบบฟอร์มที่ใช้

หนังสือรับรองความรู้

8. เอกสารอ้างอิง

8.1 แผนการศึกษาแห่งชาติ พุทธศักราช 2520 และ 2535

- หลักสูตรประถมศึกษา พุทธศักราช 2521
- หลักสูตรมัธยมศึกษาตอนต้น พุทธศักราช 2521
- หลักสูตรมัธยมศึกษาตอนปลาย พุทธศักราช 2524

8.2 พระราชบัญญัติการศึกษาแห่งชาติ พ.ศ. 2542 และแก้ไขที่เพิ่มเติม

- หลักสูตรการศึกษาขั้นพื้นฐาน พุทธศักราช 2544
- หลักสูตรแกนกลางการศึกษาขั้นพื้นฐาน พุทธศักราช 2551

9. แบบฟอร์มสรุปมาตรฐานงาน

1. การจัดการศึกษาในระบบ

ชื่อกระบวนการเรียน		กลุ่มส่งเสริมการจัดการศึกษา			
ชื่อกระบวนการเรียน	1.6.3 งานทะเบียนหลักฐานการศึกษา ตรวจสอบวุฒิ การรับรองความรู้ และเทียบโอนผลการเรียน	สำนักงานเขตพื้นที่การศึกษา	กลุ่มส่งเสริมการจัดการศึกษา		
วัตถุประสงค์ : 1. เพื่อให้สำนักงานเขตพื้นที่การศึกษามีกรอบแนวทางการดำเนินงานการจัดการศึกษาอย่างมีประสิทธิภาพ 2. เพื่อให้บริการนักเรียน นักศึกษา ศึกษาต่อในระดับที่สูงขึ้น					
ลำดับที่	ผังขั้นตอนการดำเนินงาน	รายละเอียดงาน	เวลาดำเนินการ	มาตรฐานคุณภาพงาน	ผู้รับผิดชอบ
1.	<pre> graph TD A([ศึกษาระเบียบ กฎหมาย และขั้นตอนการดำเนินงาน]) --> B[ดำเนินการตรวจสอบวุฒิการศึกษาตามที่หน่วยงาน/สถาบันขอความร่วมมือโดยยื่นเอกสารให้สำนักงานเขตพื้นที่การศึกษาตรวจสอบ] B --> C[เสนอ ผอ.สพท. หรือ ผู้อำนวยการ] C --> D([แจ้งผลการตรวจสอบ]) </pre>	ศึกษาระเบียบ กฎหมาย และขั้นตอนการดำเนินงาน	1 สัปดาห์	กฎหมายที่เกี่ยวข้อง	กลุ่มส่งเสริมการจัดการศึกษา
2.		สำนักงานเขตพื้นที่การศึกษาดำเนินการตรวจสอบวุฒิการศึกษาตามที่สถาบัน/หน่วยงานขอความร่วมมือ	ตลอดปี	-	กลุ่มส่งเสริมการจัดการศึกษา
3.		เสนอ ผอ.สพท. หรือผู้อำนวยการตรวจสอบวุฒิการศึกษา	1 สัปดาห์	-	กลุ่มส่งเสริมการจัดการศึกษา
5.		แจ้งผลการตรวจสอบวุฒิการศึกษาให้สถาบันและหน่วยงานที่ขอตรวจสอบวุฒิการศึกษา	1 สัปดาห์	ตามแบบที่กำหนด	กลุ่มส่งเสริมการจัดการศึกษา
อธิบายสัญลักษณ์ผังขั้นตอน		จุดเริ่มต้นหรือสิ้นสุดกระบวนการงาน			
เชื่อมต่อระหว่างหน้า(ถ้าไม่จบภายใน 1 หน้า)		ทิศทางหรือการเคลื่อนไหวของงาน			

2. งานการศึกษาจากระบบ

1. ชื่อกระบวนงาน งานการศึกษาจากระบบ

2. วัตถุประสงค์

2.1 เพื่อให้ประชากรวัยเรียนทุกคนได้รับการเตรียมความพร้อมในระดับการศึกษาปฐมวัยและได้รับการศึกษาภาคบังคับอย่างทั่วถึงและมีคุณภาพมีโอกาสได้รับการศึกษาขั้นพื้นฐานไม่น้อยกว่า 12 ปี

2.2 เพื่อให้ผู้ที่มีหน้าที่ในการจัดการศึกษาทุกฝ่ายมีความเข้าใจที่ถูกต้องและจัดการศึกษาอย่างมีคุณภาพ

2.3 เพื่อให้สำนักงานเขตพื้นที่การศึกษามีการกำหนดหลักเกณฑ์วิธีการและแนวทางที่จะเชื่อมโยงระหว่างการศึกษาในระบบ การศึกษานอกระบบและการศึกษาตามอัธยาศัย

2.4 เพื่อส่งเสริมศึกษาวิจัยและเผยแพร่รูปแบบที่เหมาะสมในการจัดการศึกษา

2.5 เพื่อส่งเสริมการจัดการศึกษามีการประสานงานอย่างเป็นระบบ

3. ขอบเขตของงาน

สำนักงานเขตพื้นที่การศึกษา ศึกษาแนวทางการจัดการศึกษานอกระบบ ตลอดจนขอข่วยภารกิจของเขตพื้นที่การศึกษา สถานศึกษาและหน่วยงานที่เกี่ยวข้องวางแผนและกำหนดแนวทางในการสนับสนุน ส่งเสริมการจัดการศึกษานอกระบบให้เชื่อมโยงกับการจัดการศึกษาในระบบและการศึกษาตามอัธยาศัย ประสานงานกับหน่วยงานที่เกี่ยวข้องเพื่อสนับสนุนให้ผู้เรียนได้รับการศึกษาขั้นพื้นฐานอย่างทั่วถึง ติดตามประเมินผล ปรับปรุงเชื่อมโยงการจัดการศึกษาได้อย่างทั่วถึงและมีประสิทธิภาพ

4. คำจำกัดความ

การศึกษานอกระบบ หมายถึง เป็นการศึกษาที่มีความยืดหยุ่นและหลากหลายรูปแบบ ไม่มีข้อจำกัดเรื่องอายุและสถานที่โดยมุ่งหมายให้เป็นการศึกษาเพื่อพัฒนาคุณภาพมนุษย์

5. ขั้นตอนการปฏิบัติงาน

5.1 ศึกษาแนวทางการจัดการศึกษานอกระบบ

5.2 มีขอข่วยภารกิจความรับผิดชอบการจัดการศึกษานอกระบบของสำนักงานเขตพื้นที่การศึกษา สถานศึกษาและหน่วยงานที่เกี่ยวข้อง

5.3 วางแผนและกำหนดแนวทางในการสนับสนุน ส่งเสริม การจัดการศึกษานอกระบบ การศึกษาตามอัธยาศัย เพื่อให้ผู้เรียนได้เรียนรู้ตลอดชีวิต

5.4 ประสานงานกับหน่วยงาน หรือผู้เกี่ยวข้องเพื่อสนับสนุนให้ผู้เรียนได้รับการศึกษาขั้นพื้นฐานอย่างทั่วถึง

5.5 ประสานการติดตาม ประเมินผลการจัดการศึกษานอกระบบ เพื่อปรับปรุงการจัดการศึกษานอกระบบให้ทั่วถึง มีคุณภาพและประสิทธิภาพ

5.6 สรุปรายงาน

6. Flow Chart การปฏิบัติงาน

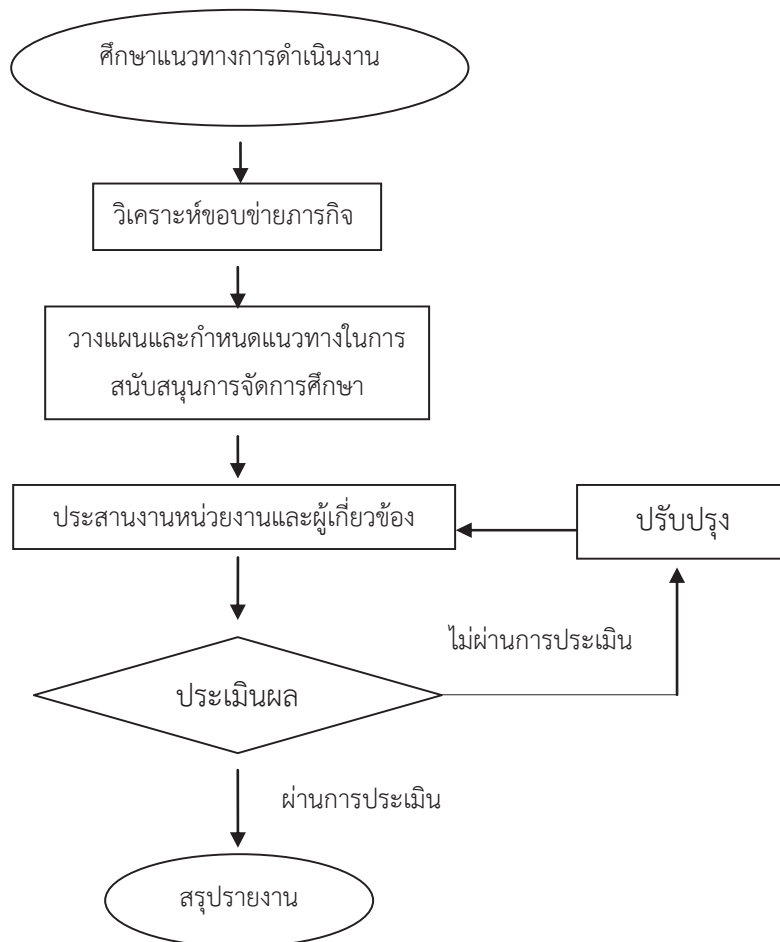

7. แบบฟอร์มที่ใช้

-

8. เอกสาร/ หลักฐานอ้างอิง

- 8.1 พระราชบัญญัติการศึกษาแห่งชาติ พ.ศ. 2542 และที่แก้ไขเพิ่มเติม
- 8.2 หลักสูตรการศึกษาขั้นพื้นฐาน พ.ศ. 2544
- 8.3 หลักสูตรแกนกลางการศึกษาขั้นพื้นฐาน พ.ศ.2551

9. แบบฟอร์มสรุปรายงาน

ชื่องาน		สำนักงานเขตพื้นที่การศึกษา กลุ่มส่งเสริมการจัดการศึกษา				
การศึกษานอกระบบ		กลุ่มส่งเสริมการจัดการศึกษา				
วัตถุประสงค์: 1. เพื่อให้ประชาชนวัยเรียนทุกคนได้รับการศึกษาอย่างทั่วถึงและมีคุณภาพ 2. เพื่อส่งเสริมการจัดการศึกษาให้มีการประสานงานอย่างเป็นระบบ						
ลำดับที่	ผังขั้นตอนการดำเนินงาน	รายละเอียดงาน	เวลาดำเนินการ	มาตรฐานคุณภาพงาน	ผู้รับผิดชอบ	
1.		ศึกษาแนวทางการดำเนินงาน	1 สัปดาห์	-	กลุ่มส่งเสริมการจัดการศึกษา	
2.		วิเคราะห์ข้อมูลเชิงภารกิจ	กำหนดภารกิจของฝ่ายการศึกษาที่เกี่ยวข้อง นักเรียนที่มีปัญหา	1 สัปดาห์	ตามระเบียบ กฎหมาย กำหนด	คณะกรรมการ
3.		วางแผนสนับสนุน	วางแผน สนับสนุน และประชุมคณะกรรมการ หน่วยงานที่เกี่ยวข้องร่วมกันแก้ปัญหา	1 สัปดาห์	ตามระเบียบ กฎหมาย กำหนด	คณะกรรมการ
4.		ประสานงานหน่วยงานที่เกี่ยวข้อง	ประสานหน่วยงานผู้เกี่ยวข้องเพื่อสนับสนุนให้ผู้เรียน ได้รับการศึกษาขั้นพื้นฐานอย่างทั่วถึง	1 สัปดาห์	-	กลุ่มส่งเสริมการจัดการศึกษา
5.		ประเมินผล	ประสาน ติดตาม ประเมินผลการดำเนินงาน - ไม่ผ่านการประเมินต้องปรับปรุง	1 สัปดาห์	-	กลุ่มส่งเสริมการจัดการศึกษา
6.		สรุปรายงานผล	สรุปรายงานผล	-	-	กลุ่มส่งเสริมการจัดการศึกษา
อธิบายสัญลักษณ์ผังขั้นตอน						
ระหว่างหน้า(ถ้าไม่ลงภายใน 1 หน้า)		จุดเริ่มต้นหรือสิ้นสุดกระบวนการ				

1. ชื่อกระบวนงาน

งานส่งเสริมและสนับสนุนการจัดการศึกษาขั้นพื้นฐานของบุคคล ครอบครัว องค์กร ชุมชน องค์กรวิชาชีพ สถาบันศาสนา สถานประกอบการ และสถาบันสังคมอื่น

2. วัตถุประสงค์

2.1 เพื่อส่งเสริมการจัดการศึกษาขั้นพื้นฐานของบุคคล ครอบครัว องค์กรชุมชน องค์กรวิชาชีพ สถาบันศาสนา สถานประกอบการ และสถาบันสังคมอื่น

2.2 เพื่อให้การสนับสนุนและส่งเสริมให้บิดา มารดา หรือผู้ปกครอง และสถานประกอบการ มีความรู้ ความเข้าใจในการจัดการศึกษา

2.3 เพื่อเป็นการติดตาม ประเมินผลการจัดการศึกษาของบุคคล ครอบครัว ชุมชน องค์กรวิชาชีพ สถาบันทางศาสนา สถานประกอบการ และสถาบันสังคมอื่น

3. ขอบเขตของงาน

- 3.1 การส่งเสริมสนับสนุนการจัดการศึกษา
- 3.2 การยื่นคำขออนุญาตจัดการศึกษา
- 3.3 การจัดทำแผนการจัดการศึกษา
- 3.4 การจัดการเรียนรู้ การวัดและประเมินผล
- 3.5 การตัดสิน และรับรองผลการศึกษา
- 3.6 การกำกับ และติดตามการจัดการศึกษา
- 3.7 การยกเลิกการจัดการศึกษา

4. คำจำกัดความ

4.1 การจัดการศึกษาโดยครอบครัว หมายถึง การจัดการศึกษาขั้นพื้นฐานที่บิดามารดา หรือบิดา หรือมารดา หรือผู้ปกครองเป็นผู้รับผิดชอบจัดการศึกษาให้กับบุตรหลานด้วยตนเอง โดยเป็นผู้สอนด้วยตนเอง หรือเป็นผู้อำนวยความสะดวกให้เกิดกระบวนการเรียนรู้

4.2 การจัดการศึกษาในสถานประกอบการ หมายถึง การจัดตั้งศูนย์การเรียนรู้เพื่อจัดการศึกษาขั้นพื้นฐาน ตามมาตรา 12 แห่งพระราชบัญญัติการศึกษาแห่งชาติ

5. ขั้นตอนการปฏิบัติงาน

5.1 ประชาสัมพันธ์ สร้างความเข้าใจ ในสิทธิและหน้าที่ ส่งเสริมและพัฒนาความสามารถในการจัดการศึกษาของบุคคล ครอบครัว ชุมชน สถาบันทางศาสนา และสถานประกอบการ ฯลฯ

5.2 ผู้จัดการศึกษายื่นคำขออนุญาตในการจัดการศึกษาของบุคคล ครอบครัว ชุมชน สถาบันทาง ศาสนา และสถานประกอบการ ฯลฯ

5.3 จัดทำแผนการจัดการศึกษาของบุคคล ครอบครัว ชุมชน สถาบันทางศาสนา และสถาน ประกอบการ ฯลฯ

5.4 ขอความเห็นชอบคณะกรรมการเขตในการอนุญาตการจัดการศึกษาของบุคคลครอบครัว ชุมชน สถาบันทางศาสนาและสถานประกอบการ ฯลฯ

5.5 การจัดการเรียนรู้ การวัด และประเมินผลการศึกษาของบุคคล ครอบครัว ชุมชนสถาบัน ทางศาสนา และสถานประกอบการอย่างต่อเนื่อง

5.6 การตัดสินและรับรองผลการศึกษา

5.7 กำกับ ติดตาม การจัดการศึกษา และรายงานผล

6. Flow Chart การปฏิบัติงาน

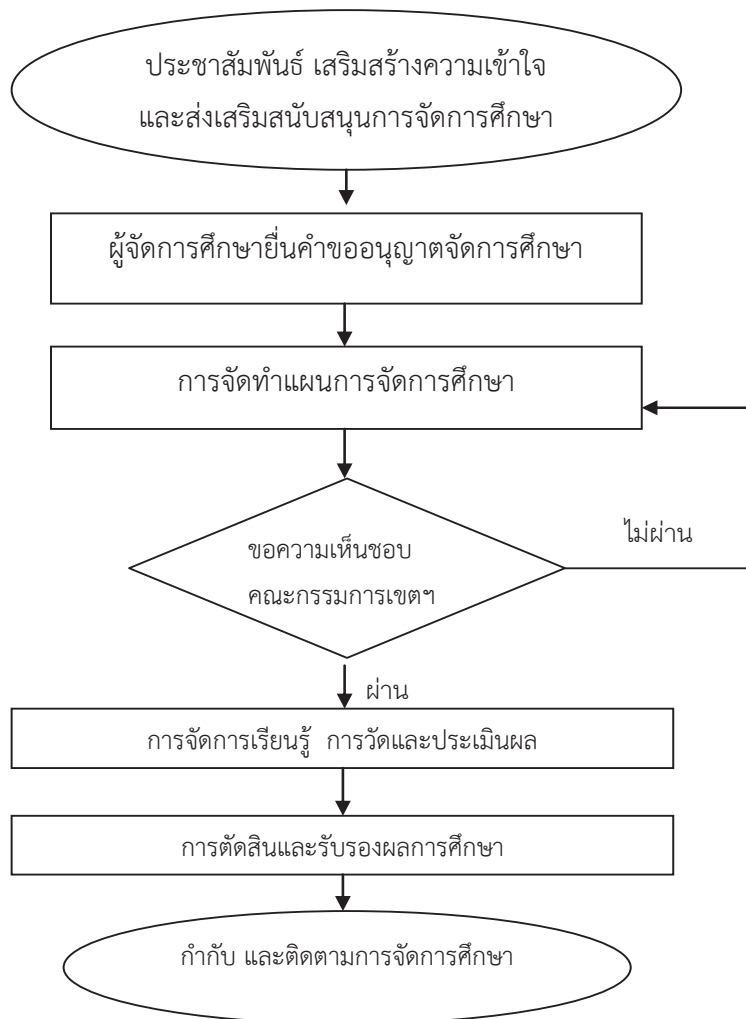

7. แบบฟอร์มที่ใช้

- 7.1 แบบยื่นคำขออนุญาตจัดการศึกษาขั้นพื้นฐานโดยครอบครัว
- 7.2 แบบอนุญาตให้จัดการศึกษาขั้นพื้นฐานโดยครอบครัว
- 7.3 รูปแบบการจัดทำแผนการจัดการศึกษาโดยครอบครัว
- 7.4 แบบคำสั่งให้เลิกจัดการศึกษาโดยครอบครัว
- 7.5 แบบยื่นคำขออนุญาตจัดการศึกษาขั้นพื้นฐานในศูนย์การเรียนรู้โดยสถานประกอบการ
- 7.6 แบบขออนุญาตให้จัดการศึกษาขั้นพื้นฐานในศูนย์การเรียนรู้โดยสถานประกอบการ
- 7.7 รูปแบบการจัดการศึกษาขั้นพื้นฐานในศูนย์การเรียนรู้โดยสถานประกอบการ
- 7.8 แบบคำสั่งให้เลิกจัดการศึกษาขั้นพื้นฐานในศูนย์การเรียนรู้โดยสถานประกอบการ
- 7.9 แบบคำร้องขอเทียบโอนผลการเรียน
- 7.10 แบบบันทึกการเทียบโอนผลการเรียน
- 7.11 แบบรายงานผลการเทียบโอนผลการเรียน
- 7.12 แบบคำร้องขอเทียบโอนความรู้และประสบการณ์
- 7.13 แบบบันทึกการเทียบโอนความรู้และประสบการณ์
- 7.14 แบบประเมินผลโดยครอบครัว
- 7.15 ทะเบียนนักเรียน

8. เอกสาร หลักฐานอ้างอิง

- 8.1 พระราชบัญญัติการศึกษาแห่งชาติ พ.ศ. 2542 และที่แก้ไขเพิ่มเติม
- 8.2 หลักสูตรการศึกษาขั้นพื้นฐาน พ.ศ. 2551
- 8.3 หลักสูตรแกนกลางการศึกษาขั้นพื้นฐาน พ.ศ. 2551
- 8.4 ระเบียบ หลักเกณฑ์ วิธีการประเมินศักยภาพและความพร้อมในการจัดการศึกษา
- 8.5 กฎกระทรวง ว่าด้วยสิทธิในการจัดการศึกษาขั้นพื้นฐานโดยครอบครัว พ.ศ. 2547

9. แบบฟอร์มสรุปรูปมาตรฐานงาน

ชื่องาน		สำนักงานเขตพื้นที่การศึกษา		กลุ่มส่งเสริมการจัดการศึกษา	
งานส่งเสริมและสนับสนุนการจัดการศึกษาขั้นพื้นฐานของบุคคล ครอบครัว องค์กร ชุมชน องค์กรวิชาชีพ สถาบันศาสนา สถานประกอบการ และสถาบันสังคมอื่น		สำนักงานเขตพื้นที่การศึกษา		กลุ่มส่งเสริมการจัดการศึกษา	
วัตถุประสงค์ : เพื่อส่งเสริมบุคคล ครอบครัว องค์กร ชุมชน องค์กรวิชาชีพ สถาบันศาสนา สถานประกอบการ สถาบันสังคมอื่น ๆ มีความรู้ เข้าใจในการจัดการศึกษา					
ลำดับที่	ผังขั้นตอนการดำเนินงาน	รายละเอียดงาน	เวลาดำเนินการ	มาตรฐานคุณภาพงาน	ผู้รับผิดชอบ
1.	<pre> graph TD A([ประชาชนสัมพันธ์ สร้างความเข้าใจ ส่งเสริม สนับสนุน]) --> B[ผู้จัดการยื่นคำขอจัดการศึกษา] B --> C[จัดทำแผนการจัดการศึกษา] C --> D{ขอความเห็นชอบกรรมการเขตพื้นที่การศึกษา} D -- ผ่าน --> E[จัดการเรียนรู้ วัตถุประสงค์ ประเมินผล] D -- ไม่ผ่าน --> A E --> F[ตัดสินและปรับปรุงผลการศึกษา] F --> G([กำกับติดตาม รายงานผล]) </pre>	ประชาสัมพันธ์ สร้างความเข้าใจมีส่วนเกี่ยวข้องในการจัดการศึกษา ส่งเสริม สนับสนุนการจัดการศึกษาของครอบครัว ชุมชน สถาบัน ะลา ผู้จัดการศึกษายื่นคำขอจัดการศึกษา จัดทำแผนการจัดการศึกษา จัดทำแผนการจัดการศึกษา เสนอความเห็นชอบคณะกรรมการเขตพื้นที่การศึกษา จัดการศึกษา การเรียนรู้	1 สัปดาห์ 1 สัปดาห์ 1 สัปดาห์ 1 สัปดาห์	ระเบียบที่เกี่ยวข้อง - - รูปแบบตามระเบียบกฎหมายกำหนด	กลุ่มส่งเสริมการจัดการศึกษา กลุ่มส่งเสริมการจัดการศึกษา กลุ่มส่งเสริมการจัดการศึกษา เจ้าหน้าที่ คณะกรรมการ กลุ่มส่งเสริมการจัดการศึกษา
2.			1 สัปดาห์	-	กลุ่มส่งเสริมการจัดการศึกษา
3.			1 สัปดาห์	-	กลุ่มส่งเสริมการจัดการศึกษา
4.			1 สัปดาห์	รูปแบบตามระเบียบกฎหมายกำหนด	เจ้าหน้าที่ คณะกรรมการ
5.			1 สัปดาห์	-	กลุ่มส่งเสริมการจัดการศึกษา
6.			1 สัปดาห์	ตามแบบที่กำหนด	กลุ่มส่งเสริมการจัดการศึกษา
7.		กำกับติดตามประเมินผล รายงานผล	1 สัปดาห์	-	เจ้าหน้าที่

อธิบายสัญลักษณ์ผังขั้นตอน
หน้า(ถ้าไม่จบภายใน 1 หน้า)



จุดเริ่มต้นหรือสิ้นสุดกระบวนการ



กิจกรรมงานหรือการปฏิบัติ



การตัดสินใจ



ทิศทางหรือการเคลื่อนไหวของงาน

จุดเชื่อมต่อระหว่าง

1. ชื่อกระบวนการงาน

งานส่งเสริมกิจกรรมแนะแนวในสถานศึกษา

2. วัตถุประสงค์

2.1 เพื่อส่งเสริมและพัฒนาผู้เรียนให้รู้จักตนเอง รู้จักสิ่งแวดล้อม สามารถคิด ตัดสินใจ คิดแก้ปัญหาได้

2.2 เพื่อส่งเสริมการวางแผนชีวิตทั้งด้านการเรียน และอาชีพ สามารถปรับตัวได้อย่างเหมาะสม

2.3 เพื่อช่วยให้ครูได้รู้จักและเข้าใจผู้เรียน รวมทั้งช่วยเหลือและคำปรึกษาแก่ผู้ปกครองในการมีส่วนร่วมพัฒนาผู้เรียน

3. ขอบเขตของงาน

3.1 จัดกิจกรรมแนะแนวให้นักเรียนได้รับบริการสนเทศและข่าวสารความรู้ต่าง ๆ

3.2 สถานศึกษามีข้อมูลนักเรียนรายบุคคลทุกด้านสามารถนำไปใช้ในการช่วยเหลือและส่งเสริมนักเรียนได้อย่างถูกต้อง

3.3 เยาวชนได้รับการพัฒนาทักษะชีวิตที่ดี ครู ผู้ปกครองนักเรียนมีส่วนร่วมในการพัฒนาและแก้ไขพฤติกรรมนักเรียน

3.4 ครูแนะแนวมีทักษะที่เหมาะสมกับความเปลี่ยนแปลงทางสังคม

4. คำจำกัดความ

กิจกรรมแนะแนว หมายถึง การจัดหาจัดทำกิจกรรมการเรียนการสอนเพิ่มเติมที่ให้นักเรียนได้รับความรู้จนสามารถตัดสินใจเลือกทางเลือกในการเรียน และการประกอบอาชีพที่เหมาะสมกับตนเอง

5. ขั้นตอนการปฏิบัติงาน

5.1 งานส่งเสริมให้บุคลากรทุกระดับเห็นคุณค่าและความจำเป็นของกิจกรรมแนะแนว

1. จัดทำแผนปฏิบัติการของสำนักงานเขตพื้นที่การศึกษา

2. สร้างความตระหนักให้กับผู้บริหารสถานศึกษา ครู มีองค์ความรู้เกี่ยวกับกิจกรรมแนะแนวสามารถขับเคลื่อนกิจกรรมอย่างต่อเนื่อง

3. จัดหาพื้นที่หรือเวทีให้ครู และนักเรียนได้แสดงศักยภาพด้านกิจกรรมแนะแนว

4. กำกับติดตามการดำเนินงานกิจกรรมแนะแนว

5. เผยแพร่ผลงาน

6. สรุปรายงานผลการดำเนินงาน

5.2 งานส่งเสริมให้ดำเนินการจัดระบบข้อมูลสารสนเทศเกี่ยวกับนักเรียนเพื่อแก้ไขปัญหาและสนับสนุนการศึกษาของนักเรียน

1. จัดทำแผนปฏิบัติการของสำนักงานเขตพื้นที่การศึกษา

2. แจ้งให้สถานศึกษาจัดทำข้อมูลพื้นฐานของนักเรียนทุกคน

3. นำข้อมูลที่จัดทำเป็นระบบให้ความช่วยเหลือด้านการเรียน และสวัสดิการอื่น ๆ

4. มีกระบวนการติดตามช่วยเหลือนักเรียน

5. รายงานผลการศึกษาต่อหรือการประกอบอาชีพ

5.3 งานส่งเสริมให้มีแหล่งข้อมูลการศึกษาสู่การประกอบอาชีพ

1. จัดระบบเทคโนโลยีสารสนเทศ เพื่อเป็นเครือข่ายในการเชื่อมโยงให้คำปรึกษาตามสภาพปัญหาของนักเรียน

2. กำกับ ติดตามให้สถานศึกษาเป็นแหล่งข้อมูลข่าวสารด้านการศึกษาต่อ และข้อมูลการประกอบอาชีพเมื่อสำเร็จการศึกษา

3. จัดให้มีการแนะแนวการศึกษาของสถาบันการศึกษาอื่น ๆ หรือการแนะแนวการประกอบอาชีพที่เหมาะสม

4. จัดหาสถานที่ทำงานระหว่างเรียนของนักเรียน เพื่อสร้างประสบการณ์ให้นักเรียน และมีรายได้จุนเจือครอบครัว

5. ติดตามผลสำเร็จการศึกษา และการมีงานทำของผู้สำเร็จการศึกษา

5.4 ส่งเสริมให้สถานศึกษาจัดระบบติดตามช่วยเหลือนักเรียน โดยอาศัยการให้คำปรึกษาจากบุคคล เช่น กิจกรรมเพื่อนที่ปรึกษา Youth Counselor (YC) การจัดหาพื้นที่ให้เด็กและเยาวชนทำกิจกรรมความดี

1. ส่งเสริมสร้างองค์ความรู้ให้กับครูแนะแนวมีความเข้าใจในระบบการดูแลช่วยเหลือนักเรียน

2. ดำเนินการคัดกรองนักเรียนตามระบบการดูแลช่วยเหลือนักเรียนในห้าขั้นตอน

3. จัดกิจกรรมที่เหมาะสมกับพฤติกรรมนักเรียนที่บ่งชี้

4. กำกับ ติดตาม ส่งเสริมการทำกิจกรรมของนักเรียน

5. จัดหาพื้นที่ เวทีให้นักเรียนได้แสดงศักยภาพตามความเหมาะสม

6. ให้รางวัลกับนักเรียนที่ทำคุณงามความดี เช่น การประกาศเกียรติคุณทุนการศึกษา หรือการคัดเลือกให้ได้รับสิทธิพิเศษอื่น ๆ

7. สรุปรายงาน

5.5 สนับสนุนการทำวิจัยเกี่ยวกับพฤติกรรมและการแก้ไขปัญหานักเรียน

1. ศึกษาสภาพปัญหาพฤติกรรมของนักเรียน
2. จัดทำเครื่องมือในการศึกษาพฤติกรรมนักเรียนเพื่อจะร่วมกันแก้ไข้ปัญหา
3. ตรวจสอบเครื่องมือ/จัดเก็บข้อมูล
4. รวบรวมข้อมูล
5. ศึกษา วิเคราะห์ สังเคราะห์ในการช่วยเหลือ แก้ไขปัญหาและข้อเสนอแนะ
6. สรุปรายงาน เผยแพร่ผลงาน

6. Flow Chart การปฏิบัติงาน

6.1 งานส่งเสริมให้บุคลากรทุกระดับเห็นคุณค่าและความจำเป็นของกิจกรรมแนะแนว

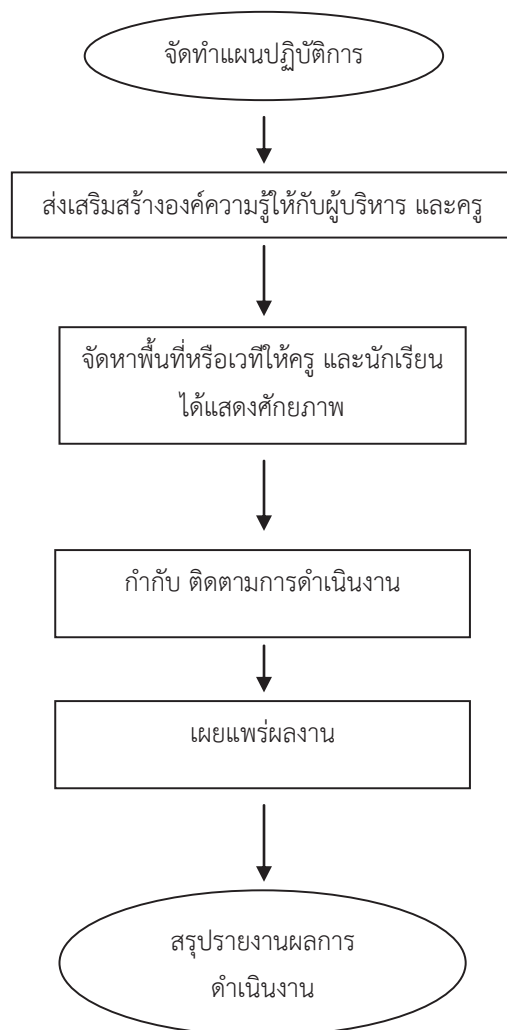

6.2 งานส่งเสริมให้ดำเนินการจัดระบบข้อมูลสารสนเทศเกี่ยวกับนักเรียนเพื่อแก้ไขปัญหา
และสนับสนุนการศึกษาของนักเรียน

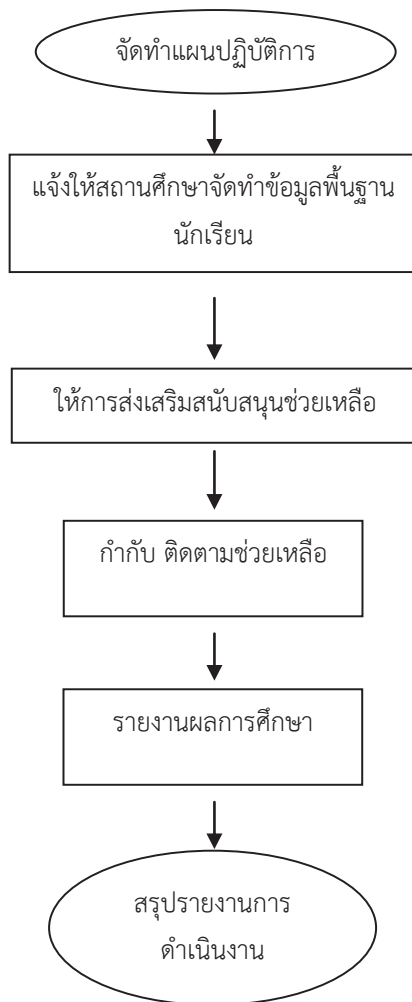

6.3 งานส่งเสริมให้มีแหล่งข้อมูลการศึกษาสู่การประกอบอาชีพ

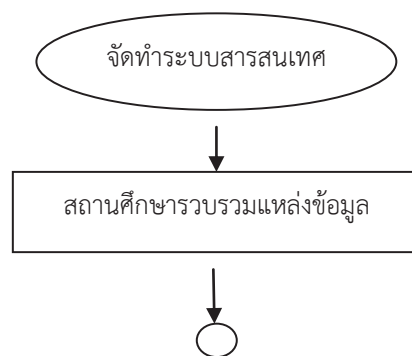

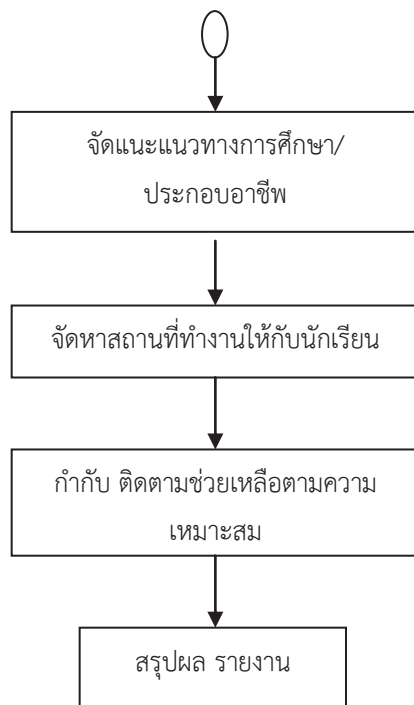

6.4 ส่งเสริมให้สถานศึกษาจัดระบบติดตามช่วยเหลือนักเรียน โดยอาศัยการให้คำปรึกษา

รายบุคคล

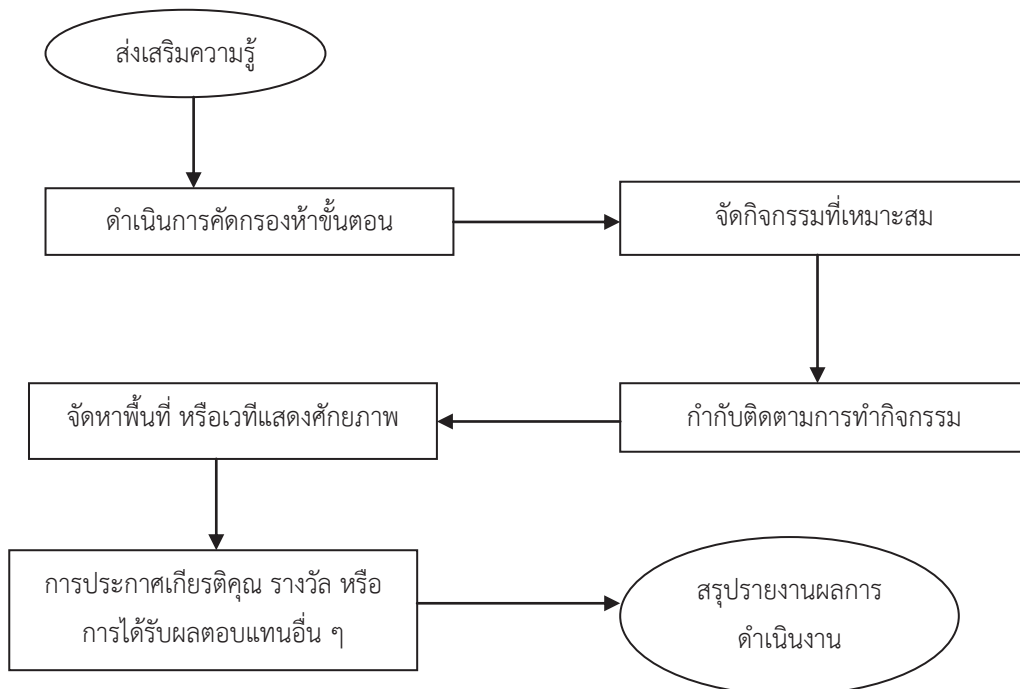

6.5 สนับสนุนการทำวิจัยเกี่ยวกับพฤติกรรมและการแก้ไขปัญหานักเรียน

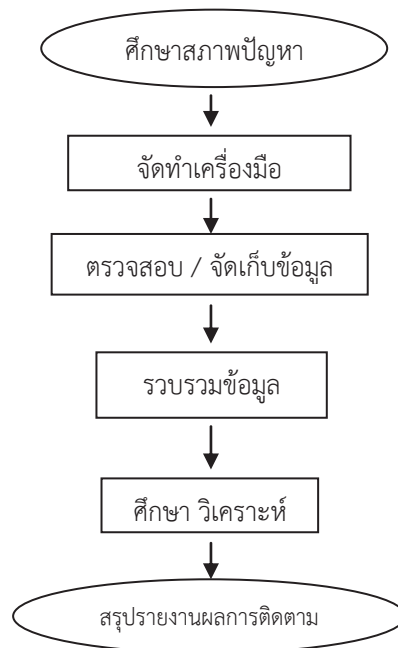

7. แบบฟอร์มที่ใช้

- 7.1 หนังสือบันทึกข้อความ
- 7.2 หนังสือราชการภายนอก
- 7.3 แบบคัดกรองรายบุคคล
- 7.3 แบบรายงานการประเมินผลงาน

8. เอกสาร/หลักฐานอ้างอิง

- 8.1 พระราชบัญญัติคุ้มครองเด็ก พ.ศ. 2546
- 8.2 พระราชบัญญัติมาตรการในการป้องกันและปราบปรามการค้าหญิงและเด็ก พ.ศ. 2540
- 8.3 พระราชบัญญัติส่งเสริมและประสานงานเยาวชนแห่งชาติ พ.ศ. 2521
- 8.4 อนุสัญญาว่าด้วยสิทธิเด็ก
- 8.5 คู่มือบริการจัดการแนะแนว พ.ศ. 2545
- 8.6 ระเบียบกระทรวงศึกษาธิการว่าด้วยสิทธิเด็กและเยาวชน

9. แบบฟอร์มสรุปมาตรฐานงาน





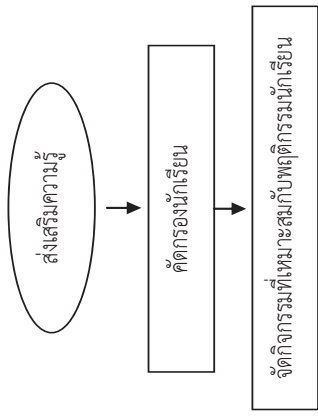
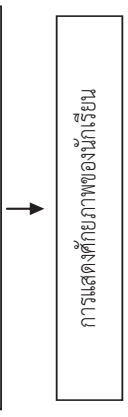
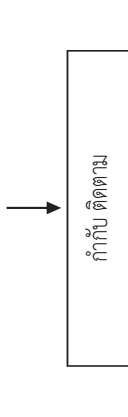
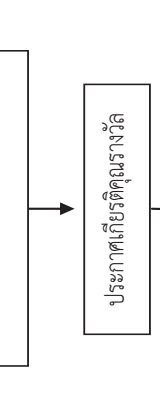
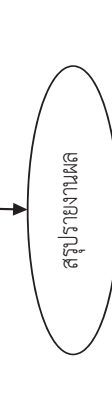

ชื่องาน		งานส่งเสริมกิจกรรมแนะแนวในสถานศึกษา	สำนักงานเขตพื้นที่การศึกษา	กลุ่มส่งเสริมการจัดการศึกษา	
วัตถุประสงค์ : 5.1 เพื่อให้บุคลากรทุกระดับเห็นคุณค่าและความจำเป็นของกิจกรรมแนะแนว					
ลำดับที่	ผังขั้นตอนการดำเนินงาน	รายละเอียดงาน	เวลาดำเนินการ	มาตรฐานคุณภาพงาน	
1.	<pre> graph TD A([จัดทำแผน]) --> B[เสริมสร้างความเข้มแข็ง] B --> C[การแสดงศักยภาพของครู และนักเรียน] C --> D[กำกับ ติดตาม] D --> E[เผยแพร่ผลงาน] E --> F([สรุปรายงาน]) </pre>	จัดทำแผนปฏิบัติการ	พฤษภาคม	-	ผู้รับผิดชอบ กลุ่มส่งเสริมการจัดการศึกษา
2.		สร้างความเข้มแข็ง ทรัพยากรของผู้บริหารสถานศึกษา ครู ใหม่องค์ความรู้เกี่ยวกับกิจกรรมแนะแนว สามารถขับเคลื่อนกิจกรรมอย่างต่อเนื่อง	มิถุนายน	-	กลุ่มส่งเสริมการจัดการศึกษา
3.		จัดหาพื้นที่หรือเวทีให้ครู และนักเรียนได้แสดงศักยภาพ ด้านกิจกรรมแนะแนว	กุมภาพันธ์ ของปีถัดไป	-	กลุ่มส่งเสริมการจัดการศึกษา
4.		กำกับ ติดตามการดำเนินงานกิจกรรมแนะแนว	ภาคเรียนและ 1 ครั้ง	-	กลุ่มส่งเสริมการจัดการศึกษา
5.		เผยแพร่ผลงานของครู และนักเรียน	มีนาคมของปีถัดไป	-	กลุ่มส่งเสริมการจัดการศึกษา
6.		สรุปรายงานผลการดำเนินงาน	-	-	กลุ่มส่งเสริมการจัดการศึกษา
อธิบายสัญลักษณ์ผังขั้นตอน จุดเริ่มต้นหรือสิ้นสุดกระบวนการ กิจกรรมงานหรือการปฏิบัติ การตัดสินใจ ทิศทางหรือการเคลื่อนไหวของงาน จุดเชื่อมต่อระหว่างหน้า(ถ้าไม่จบภายใน 1 หน้า)					

ชื่องาน		งานส่งเสริมกิจกรรมแนะแนวในสถานศึกษา		สำนักงานเขตพื้นที่การศึกษา		กลุ่มส่งเสริมการจัดการศึกษา	
วัตถุประสงค์ : 5.2 เพื่อให้ สพท. มีการดำเนินการจัดระบบข้อมูลสารสนเทศเกี่ยวกับนักเรียนเพื่อแก้ไขปัญหาและสนับสนุนการจัดการศึกษาของนักเรียน							
ลำดับที่	ผังขั้นตอนการดำเนินงาน	รายละเอียดงาน	เวลาดำเนินการ	มาตรฐานคุณภาพงาน	ผู้รับผิดชอบ		
1.		จัดทำแผนปฏิบัติการ	เมษายน	-	กลุ่มส่งเสริมการจัดการศึกษา		
2.		แจ้งให้สถานศึกษาจัดทำข้อมูลพื้นฐานของนักเรียนทุกคน	พฤษภาคม	-	กลุ่มส่งเสริมการจัดการศึกษา		
3.		นำข้อมูลที่จัดทำเป็นระบบให้ความช่วยเหลือด้านการเรียน และสวัสดิการอื่น ๆ	มิถุนายน	-	กลุ่มส่งเสริมการจัดการศึกษา		
4.		มีกระบวนการติดตามช่วยเหลือนักเรียน	ตลอดปีการศึกษา	-	กลุ่มส่งเสริมการจัดการศึกษา		
5.		รายงานผลการศึกษาต่อ หรือการประกอบอาชีพต่อบุคคล หรือหน่วยงานที่เกี่ยวข้อง	มีนาคม	แบบสรุปรายงาน	กลุ่มส่งเสริมการจัดการศึกษา		
6.		สรุปรายงานผลการดำเนินการ	-	-	กลุ่มส่งเสริมการจัดการศึกษา		
อธิบายสัญลักษณ์ผังขั้นตอน จุดเริ่มต้นหรือสิ้นสุดกระบวนการ กิจกรรมงานหรือการปฏิบัติ การตัดสินใจ ทิศทางหรือการเคลื่อนไหวของงาน							

ชื่อกระบวนงาน		งานส่งเสริมกิจกรรมแนะแนวในสถานศึกษา		สำนักงานเขตพื้นที่การศึกษา		กลุ่มส่งเสริมการจัดการศึกษา	
วัตถุประสงค์ : 5.3 เพื่อให้ สพท. มีแหล่งข้อมูลการศึกษาสู่การประกอบอาชีพ							
ลำดับที่	ผังขั้นตอนการดำเนินงาน	รายละเอียดงาน	เวลาดำเนินการ	มาตรฐานคุณภาพงาน	ผู้รับผิดชอบ		
1.	<pre> graph TD A([จัดทำระบบสารสนเทศ]) --> B[สถานศึกษารวบรวมแหล่งข้อมูล] B --> C[แนวโน้มการศึกษาต่อ/ประกอบอาชีพ] C --> D[จัดหาสถานที่ทำงาน] D --> E[กำกับ ติดตาม] E --> F([สรุปรายงาน]) </pre>	จัดระบบเทคโนโลยีสารสนเทศเครือข่ายการเชื่อมโยงให้คำปรึกษาตามสภาพปัญหาของนักเรียน	พฤษภาคม – ธันวาคม	-	กลุ่มส่งเสริมการจัดการศึกษา		
2.		กำกับ ติดตามให้สถานศึกษาเป็นแหล่งข้อมูลข่าวสารด้านการศึกษาต่อ และข้อมูลการประกอบอาชีพ	มกราคม ของปีถัดไป	-	กลุ่มส่งเสริมการจัดการศึกษา		
3.		แนะแนวการศึกษาของสถานศึกษาอื่น ๆ หรือการแนะนำแนวประกอบอาชีพที่เหมาะสม	มกราคม – กุมภาพันธ์ ของปีถัดไป	-	กลุ่มส่งเสริมการจัดการศึกษา		
4.		จัดหาสถานที่ทำงานระหว่างเรียนให้กับนักเรียน	มีนาคม ของปีถัดไป	-	กลุ่มส่งเสริมการจัดการศึกษา		
5.		กำกับติดตามการทำงานของนักเรียน	เมษายน ของปีถัดไป	เอกสารการกำกับติดตาม	กลุ่มส่งเสริมการจัดการศึกษา		
6.		สรุปรายงานผลการดำเนินการ	-	-	กลุ่มส่งเสริมการจัดการศึกษา		

อธิบายสัญลักษณ์ผังขั้นตอน จุดเริ่มต้นหรือสิ้นสุดกระบวนการปฏิบัติ กิจกรรมงานหรือการปฏิบัติ การตัดสินใจ ทิศทางหรือการเคลื่อนไหวของงาน จุดเชื่อมต่อระหว่างหน้า (ถ้าไม่จับภายใน 1 หน้า)

ชื่อกระบวนการ		งานส่งเสริมกิจกรรมแนะแนวในสถานศึกษา	สำนักงานเขตพื้นที่การศึกษา	กลุ่มส่งเสริมการจัดการศึกษา	
วัตถุประสงค์ : 5.4 เพื่อให้สถานศึกษามีการจัดระบบติดตามช่วยเหลือนักเรียน โดยอาศัยการให้คำปรึกษา วิทยากร บุคคล เช่น กิจกรรมเพื่อนที่ปรึกษา VC การจัดหาพื้นที่ให้เด็กและเยาวชนทำกิจกรรมความดี					
ลำดับที่	ผังขั้นตอนการดำเนินงาน	รายละเอียดงาน	เวลาดำเนินการ	มาตรฐานคุณภาพงาน	ผู้รับผิดชอบ
1.	 <pre> graph TD A([ส่งเสริมความรู้]) --> B[คัดกรองนักเรียน] B --> C[จัดกิจกรรมที่เหมาะสมกับพฤติกรรมนักเรียน] </pre>	ส่งเสริมสร้างองค์ความรู้ให้กับครูแนะแนว มีความเข้าใจในระบบการดูแลช่วยเหลือนักเรียน	เมษายน	-	กลุ่มส่งเสริมการจัดการศึกษา
2.		คัดกรองนักเรียนตามระบบการดูแลช่วยเหลือนักเรียนทำขั้นตอน	พฤษภาคม	แบบคัดกรองนักเรียน	ครูแนะแนว
3.	 <pre> graph TD A[จัดกิจกรรมที่เหมาะสมกับพฤติกรรมนักเรียน] --> B[การแสดงศักยภาพของนักเรียน] </pre>	จัดกิจกรรมที่เหมาะสมกับพฤติกรรมนักเรียนที่บ่งชี้	ตลอดปีการศึกษา	-	ครูแนะแนว
4.	 <pre> graph TD A[การแสดงศักยภาพของนักเรียน] --> B[กำกับ ติดตาม] </pre>	จัดทำพื้นที่ เวทีให้นักเรียน ได้แสดงศักยภาพตามความเหมาะสม	คุณภาพของปีต่อไป	-	กลุ่มส่งเสริมการจัดการศึกษา / ครูแนะแนว
5.	 <pre> graph TD A[กำกับ ติดตาม] --> B[ประเมินเกียรติคุณรางวัล] </pre>	กำกับติดตามการทำงานของนักเรียน	ตลอดปี	เอกสารกำกับติดตาม	กลุ่มส่งเสริมการจัดการศึกษา / ครูแนะแนว
6.	 <pre> graph TD A[ประเมินเกียรติคุณรางวัล] --> B([สรุปรายงานผล]) </pre>	ประกาศเกียรติคุณ/ให้รางวัล หรือสิทธิพิเศษอื่น	-	-	-
7.		สรุปรายงานผล	-	-	กลุ่มส่งเสริมการจัดการศึกษา

อธิบดีสถาบันส่งเสริมสังคม

จุดเริ่มต้นหรือสิ้นสุดกระบวนการ

กิจกรรมงานหรือการปฏิบัติ

การตัดสินใจ

ทิศทางหรือการเคลื่อนไหวของงาน

จุดเชื่อมต่อ

ระหว่างหน้า (ถ้าไม่จางภายใน 1 หน้า)

ชื่องาน		งานส่งเสริมกิจกรรมแนะแนวในสถานศึกษา	สำนักงานเขตพื้นที่การศึกษา	กลุ่มส่งเสริมการจัดการศึกษา
วัตถุประสงค์ : 5.5 เพื่อสนับสนุนการทำวิจัยเกี่ยวกับพฤติกรรมและการแก้ไขปัญหานักเรียน				
ลำดับที่	ผังขั้นตอนการดำเนินงาน		รายละเอียดงาน	เวลาดำเนินการ
1.			ศึกษาสภาพปัญหาพฤติกรรมนักเรียน	พฤษภาคม
2.			จัดทำเครื่องมือในการศึกษาพฤติกรรมนักเรียน	พฤษภาคม
3.			ตรวจสอบเครื่องมือ และการจัดเก็บข้อมูลจากครู นักเรียนที่เกี่ยวข้อง	มิถุนายน
4.			การรวบรวมข้อมูล	มิถุนายน - ธันวาคม
5.			การศึกษา วิเคราะห์ สังเคราะห์ ในการช่วยเหลือ และ ข้อเสนอแนะ	มกราคม ของปีถัดไป
6.			สรุปรายงานผลการดำเนินงาน และเผยแพร่	กุมภาพันธ์ ของปีถัดไป
อธิบายสัญลักษณ์ผังขั้นตอน จุดเริ่มต้นหรือสิ้นสุดกระบวนการปฏิบัติ กิจกรรมงานหรือการปฏิบัติ การตัดสินใจ ทิศทางหรือการเคลื่อนไหวของงาน จุดเชื่อมต่อระหว่างหน้า(ถ้าไม่จบภายใน 1 หน้า)				

1. ชื่อกระบวนงาน

งานส่งเสริมการจัดการศึกษาเด็กพิการ เด็กด้อยโอกาส และเด็กที่มีความสามารถพิเศษ

2. วัตถุประสงค์

เพื่อส่งเสริมการจัดการศึกษาสำหรับผู้พิการ ผู้ด้อยโอกาส และผู้มีความสามารถพิเศษในระดับการศึกษาขั้นพื้นฐานให้ได้รับการส่งเสริมและพัฒนาเต็มศักยภาพ

3. ขอบเขตของงาน

สำนักงานเขตพื้นที่การศึกษาดำเนินการศึกษา วิเคราะห์ข้อมูลการจัดการศึกษาเด็กพิการ เด็กด้อยโอกาส และเด็กที่มีความสามารถพิเศษในระดับการศึกษาขั้นพื้นฐานและนำไปพัฒนาระบบการจัดการศึกษาสำหรับผู้พิการ ผู้ด้อยโอกาส และผู้มีความสามารถพิเศษในระดับการศึกษาขั้นพื้นฐาน

4. คำจำกัดความ

4.1 ผู้พิการ หมายถึง เด็กพิการที่ได้จดทะเบียนตามกฎหมายว่าด้วยการฟื้นฟูสมรรถภาพคนพิการหรือบุคคลที่สถานศึกษารับรองว่าเป็นคนพิการตามหลักเกณฑ์และวิธีการที่คณะกรรมการพิจารณาให้คนพิการได้รับสิทธิช่วยเหลือทางการศึกษากำหนดโดยกระทรวงศึกษาธิการได้ประกาศจำแนกคนพิการเป็น 9 ประเภท ได้แก่ บุคคลที่มีความบกพร่องทางการมองเห็น บุคคลที่มีความบกพร่องทางการได้ยิน บุคคลที่มีความบกพร่องทางสติปัญญา บุคคลที่มีความบกพร่องทางร่างกายหรือสุขภาพ บุคคลที่มีความบกพร่องทางการเรียนรู้ บุคคลที่มีความบกพร่องทางพฤติกรรมหรืออารมณ์และสมาธิสั้น บุคคลที่มีความบกพร่องทางการพูดและภาษา บุคคลออทิสติก และบุคคลพิการซ้ำซ้อน

4.2 ผู้ด้อยโอกาส หมายถึง เด็กที่อยู่ในสภาวะยากลำบาก เนื่องจากประสบปัญหาต่าง ๆ มีชีวิตความเป็นอยู่ต่ำกว่าเด็กปกติทั่วไป ขาดโอกาสหรือไม่มีโอกาสที่จะเข้ารับบริการทางการศึกษาหรือได้รับพัฒนาทั้งทางร่างกาย สติปัญญา อารมณ์ สังคม และจิตใจ จำเป็นต้องได้รับความช่วยเหลือเป็นกรณีพิเศษเพื่อให้มีชีวิตความเป็นอยู่ที่ดีขึ้น มีพัฒนาการที่ถูกต้องเหมาะสมกับวัยและสามารถบรรลุถึงศักยภาพขั้นสูงสุดได้

4.3 ผู้มีความสามารถพิเศษ หมายถึง เด็กที่แสดงออกซึ่งความสามารถอันโดดเด่นในด้านใดด้านหนึ่งหรือหลายด้าน ในด้านสติปัญญา ความคิดสร้างสรรค์ การใช้ภาษา การเป็นผู้นำด้านวิชาการ กีฬา ดนตรี ภาษา ศิลปะ หรืออื่นๆ ในสาขาใดสาขาหนึ่งหรือหลายสาขาอย่างเป็นที่ประจักษ์เมื่อเปรียบเทียบกับผู้ที่มีอายุระดับเดียวกัน สภาพแวดล้อมหรือประสบการณ์เดียวกัน

5. ขั้นตอนการปฏิบัติงาน

5.1 ประสานการสำรวจข้อมูลกับสถานศึกษาและหน่วยงานที่เกี่ยวข้องจัดทำทะเบียนเพื่อรวบรวมข้อมูลที่เป็นของเด็กพิการ เด็กด้อยโอกาสและเด็กที่มีความสามารถพิเศษอย่างเป็นระบบ

5.2 ประสาน ส่งเสริมการจัดการศึกษาสำหรับเด็กพิการ เด็กด้อยโอกาสและเด็กที่มีความสามารถพิเศษกับสถานศึกษาหรือหน่วยงานที่เกี่ยวข้องให้จัดการศึกษาอย่างต่อเนื่อง

5.3 ศึกษา วิจัยและส่งเสริมการศึกษา วิจัย เพื่อหารูปแบบและเผยแพร่วิธีการจัดการศึกษาแก่ผู้ที่เกี่ยวข้อง

5.4 ติดตาม รวบรวมผลการดำเนินงานอย่างต่อเนื่องและสม่ำเสมอ

5.5 รายงานผลการดำเนินงาน

6. Flow Chart การปฏิบัติงาน

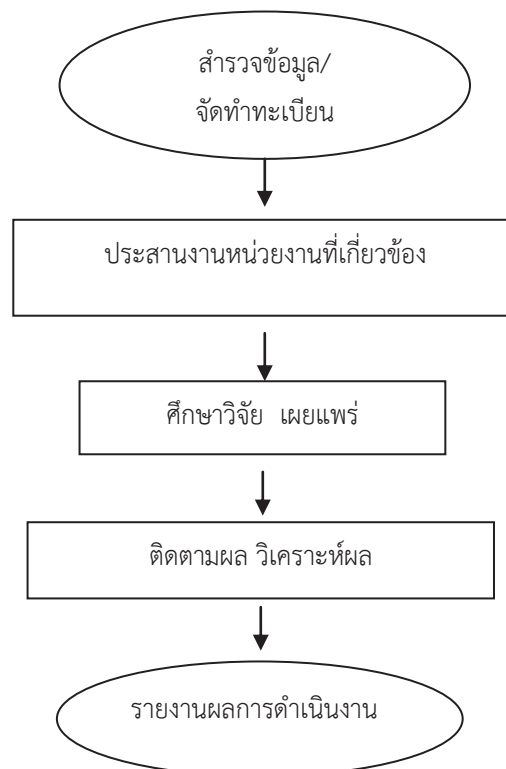

7. แบบฟอร์มที่ใช้

-

8. เอกสาร/ หลักฐานอ้างอิง

8.1 พระราชบัญญัติการศึกษาแห่งชาติ พ.ศ. 2552 และที่แก้ไขเพิ่มเติม

8.2 กฎกระทรวง ระเบียบ หลักเกณฑ์ที่ว่าด้วยการจัดการศึกษาสำหรับเด็กพิการ
เด็กด้อยโอกาส และเด็กที่มีความสามารถพิเศษ

9. แบบฟอร์มสรุปมาตรฐานงาน

ชื่อกระบวนการ	งานส่งเสริมการจัดการศึกษาสำหรับผู้พิการ ผู้ด้อยโอกาส และผู้ที่มีความสามารถพิเศษ	สำนักงานเขตพื้นที่การศึกษา	กลุ่มส่งเสริมการจัดการศึกษา		
วัตถุประสงค์ :	<p>1. เพื่อให้มีข้อมูลเด็กพิการ เด็กด้อยโอกาสและเด็กที่มีความสามารถพิเศษ อย่างเป็นระบบ - เด็กพิการ เด็กด้อยโอกาสและเด็กที่มีความสามารถพิเศษสามารถพัฒนาตามศักยภาพ</p> <p>2. เพื่อให้มีการประสานงานการจัดการศึกษาและพัฒนาศักยภาพสำหรับเด็กพิการ เด็กด้อยโอกาส และเด็กที่มีความสามารถพิเศษอย่างเป็นระบบ</p>				
ลำดับที่	ผังขั้นตอนการดำเนินงาน	รายละเอียดงาน	เวลาดำเนินการ	มาตรฐานคุณภาพงาน	ผู้รับผิดชอบ
1.	<pre> graph TD A([สำรวจข้อมูลจัดทำทะเบียน]) --> B[ประสานงานส่งเสริมการจัดการศึกษา] B --> C[ศึกษาริจัยรูปแบบการจัดการศึกษา] C --> D[ติดตาม ประเมินผล] D --> E([รายงานผล]) </pre>	<p>ประสานงานสำรวจข้อมูลกับสถานศึกษาและหน่วยงานที่เกี่ยวข้องจัดทำทะเบียนเด็กพิการ เด็กด้อยโอกาสและเด็กที่มีความสามารถพิเศษ อย่างเป็นระบบ</p> <p>ประสานงานส่งเสริมการจัดการศึกษาสำหรับเด็กพิการ เด็กด้อยโอกาสและเด็กที่มีความสามารถพิเศษกับสถานศึกษาและหน่วยงานที่เกี่ยวข้องอย่างต่อเนื่อง</p> <p>ศึกษา ริจัย และส่งเสริมการวิจัยรูปแบบการจัดการศึกษา สำหรับเด็กพิการ เด็กด้อยโอกาสและเด็กที่มีความสามารถพิเศษ และเผยแพร่วิธีการจัดการศึกษาแก่ผู้เกี่ยวข้อง</p> <p>ติดตาม ประเมินผลการจัดการศึกษา</p> <p>รายงานผลการจัดการศึกษา</p>	<p>ปีการศึกษาละ 1 ครั้ง</p> <p>ตลอดปี</p> <p>ปีละ 1 ครั้ง</p> <p>ปีละ 1 ครั้ง</p> <p>ปีละ 1 ครั้ง</p>	-	<p>กลุ่มส่งเสริมการจัดการศึกษา</p> <p>กลุ่มส่งเสริมการจัดการศึกษา</p> <p>กลุ่มส่งเสริมการจัดการศึกษา</p> <p>กลุ่มส่งเสริมการจัดการศึกษา</p> <p>กลุ่มส่งเสริมการจัดการศึกษา</p>
5.					
<p>อธิบายสัญลักษณ์ผังขั้นตอน</p> <p>ระหว่างหน้า(ถ้าไม่ลงภายใน 1 หน้า)</p>		<p>กิจกรรมงานหรือการปฏิบัติ</p>	<p>การตัดสินใจ</p>	<p>ทิศทางหรือการเคลื่อนไหวของงาน</p>	<p>จุดเริ่มต้นหรือสิ้นสุดกระบวนการ</p> <p>จุดเชื่อมต่อ</p>

1. ชื่อกระบวนการงาน

การส่งเสริมและสนับสนุนนักเรียนในโควตาพิเศษ

2. วัตถุประสงค์

เพื่อส่งเสริมการจัดการศึกษา และสนับสนุนนักเรียนในโควตาพิเศษ

3. ขอบเขตของงาน

สำนักงานเขตพื้นที่การศึกษาดำเนินการตามหลักเกณฑ์แนวปฏิบัติตามความต้องการของสถาบันที่ประสงค์ให้โควตาพิเศษแก่นักเรียนในสังกัดสำนักงานเขตพื้นที่การศึกษา

4. คำจำกัดความ

4.1 สถาบัน หมายถึง หน่วยงาน สถานศึกษาที่ประสงค์ให้โควตาพิเศษแก่นักเรียนในสังกัดสำนักงานเขตพื้นที่การศึกษา

4.2 โควตาพิเศษ หมายถึง จำนวนนักเรียนที่ได้รับการจัดสรรให้เข้าเรียนเป็นกรณีพิเศษในระดับมัธยมศึกษา อาชีวศึกษา อุดมศึกษา จากสถาบันการศึกษาต่างๆ โดยไม่ต้องสอบแข่งขันหรือสอบคัดเลือก

5. ขั้นตอนการปฏิบัติงาน

5.1 ศึกษาหลักเกณฑ์ แจ้งประชาสัมพันธ์ รับสมัคร

5.2 แต่งตั้งคณะกรรมการคัดเลือกตามเกณฑ์ที่กำหนด/จัดทำข้อมูลคุณสมบัติของนักเรียน

5.3 ประชุมคณะกรรมการดำเนินการคัดเลือก

5.4 ประกาศผล

5.5 สรุปผลการคัดเลือก รายงานผล

6. Flow Chart การปฏิบัติงาน

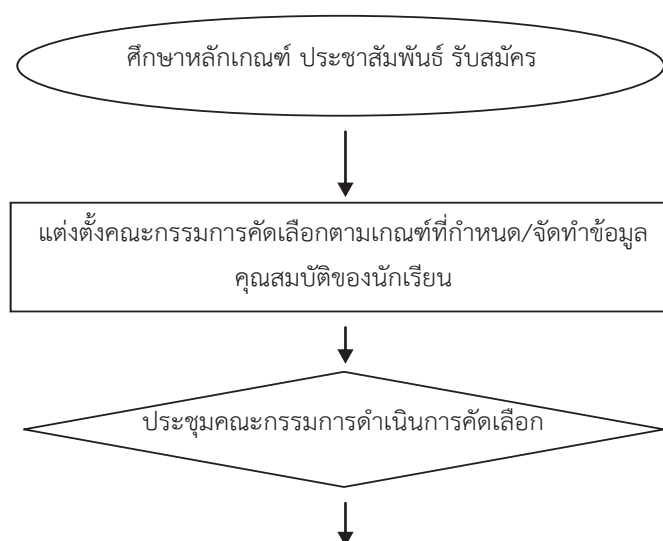

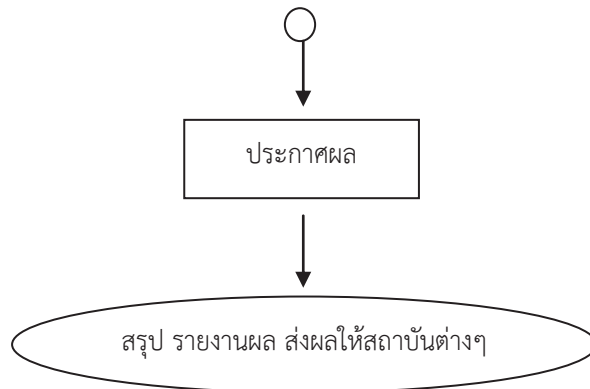

7. แบบฟอร์มที่ใช้

แบบฟอร์มใบสมัครของสถาบันต่าง ๆ

8. เอกสาร / หลักฐานอ้างอิง

หนังสือแจ้งรายละเอียดจากสถาบันต่างๆ ที่แจ้งสำนักงานเขตพื้นที่การศึกษา

9. แบบฟอร์มสรุปมาตรฐานงาน

ชื่องาน		สำนักงานเขตพื้นที่การศึกษา			กลุ่มส่งเสริมการจัดการศึกษา	
การส่งเสริมและสนับสนุนนักเรียนไปวัดวาพิเศษ		สำนักงานเขตพื้นที่การศึกษา				
วัตถุประสงค์: เพื่อให้สำนักงานเขตพื้นที่การศึกษาดำเนินการได้ตามหลักเกณฑ์ของสถานบันต่าง ๆ ที่ให้โดยตาแก่นักเรียนไม่ถึงสำนักงานเขตพื้นที่การศึกษา		สำนักงานเขตพื้นที่การศึกษา				
ลำดับที่	ผังขั้นตอนการทำงาน	รายละเอียดงาน	เวลาดำเนินการ	มาตรฐานคุณภาพงาน	ผู้รับผิดชอบ	
1.	<pre> graph TD A([ประชาสัมพันธ์ รับสมัคร]) --> B[แต่งตั้งคณะกรรมการ] B --> C{ประชุมคณะกรรมการคัดเลือกตามหลักเกณฑ์} C --> D[ประกาศผลและรายงานผล] D --> E([สรุป รายงานผล]) </pre>	ศึกษาหลักเกณฑ์ ประชาสัมพันธ์ และรับสมัคร	ตามหลักเกณฑ์ที่กำหนด	-	กลุ่มส่งเสริมการจัดการศึกษา	
2.		แต่งตั้งคณะกรรมการ	ตามหลักเกณฑ์ที่กำหนด	-	กลุ่มส่งเสริมการจัดการศึกษา	
3.		ประชุมคณะกรรมการคัดเลือกตามหลักเกณฑ์	ประชุมคณะกรรมการคัดเลือกตามหลักเกณฑ์	ตามหลักเกณฑ์ที่กำหนด	-	กลุ่มส่งเสริมการจัดการศึกษา
4.		ประกาศผลการคัดเลือก	ประกาศผลการคัดเลือก	ตามหลักเกณฑ์ที่กำหนด	เป็นไปตามความต้องการของสถาบันต่างๆ	กลุ่มส่งเสริมการจัดการศึกษา
5.		สรุป รายงานผล	สรุปผลการคัดเลือก รายงานผลส่งให้สถาบันต่างๆ	ตามหลักเกณฑ์ที่กำหนด	-	กลุ่มส่งเสริมการจัดการศึกษา
อธิบายสัญลักษณ์ผังขั้นตอน		จุดเริ่มต้นหรือสิ้นสุดกระบวนการปฏิบัติ		ทิศทางหรือการเคลื่อนไหวของงาน		
ระหว่างหน้า(ถ้าไม่จบภายใน 1 หน้า)		กิจกรรมงานหรือการปฏิบัติ		การตัดสินใจ		

1. ชื่อกระบวนการงาน

งานส่งเสริมการจัดการศึกษาขององค์กรปกครองส่วนท้องถิ่น

2. วัตถุประสงค์

เพื่อประสานและส่งเสริมองค์กรปกครองส่วนท้องถิ่นให้สามารถจัดการศึกษา สอดคล้องกับนโยบายและมาตรฐานการศึกษา

3. ขอบเขตของงาน

สำนักงานเขตพื้นที่การศึกษาดำเนินการตามระเบียบ แนวปฏิบัติในการส่งเสริมการจัดการศึกษา
ขั้นพื้นฐานขององค์กรปกครองส่วนท้องถิ่น

4. คำจำกัดความ

4.1 องค์กรปกครองส่วนท้องถิ่น (อปท.) หมายถึง องค์กรบริหารส่วนจังหวัด เทศบาล
องค์กรบริหารส่วนตำบล เมืองพัทยา กรุงเทพมหานคร

4.2 การถ่ายโอนทางการศึกษา หมายถึง การที่องค์กรปกครองส่วนท้องถิ่นได้รับสิทธิในการ
จัดการศึกษาในระดับใดระดับหนึ่งหรือทุกระดับตามความพร้อม ความเหมาะสม และความ
ต้องการภายในท้องถิ่น และได้รับการประเมินความพร้อมโดยให้กระทรวงศึกษาธิการกำหนดหลักเกณฑ์และวิธีการ
ประเมินความพร้อมในการจัดการศึกษาขององค์กรปกครองส่วนท้องถิ่นและส่งเสริมให้ท้องถิ่นให้
สามารถจัดการศึกษาสอดคล้องกับนโยบายและได้มาตรฐานการศึกษา

5. ขั้นตอนการปฏิบัติงาน

5.1 สร้างความเข้าใจ ส่งเสริมสนับสนุนการจัดการศึกษาทุกระดับขององค์กรปกครอง
ส่วนท้องถิ่น

5.2 สร้างเครือข่ายการจัดการศึกษาทุกระดับการศึกษา

5.3 ประสานความร่วมมือการจัดการศึกษาขององค์กรปกครองส่วนท้องถิ่นอย่างต่อเนื่อง

5.4 สรุปรายงานผลการจัดการศึกษา

6. Flow Chart การปฏิบัติงาน

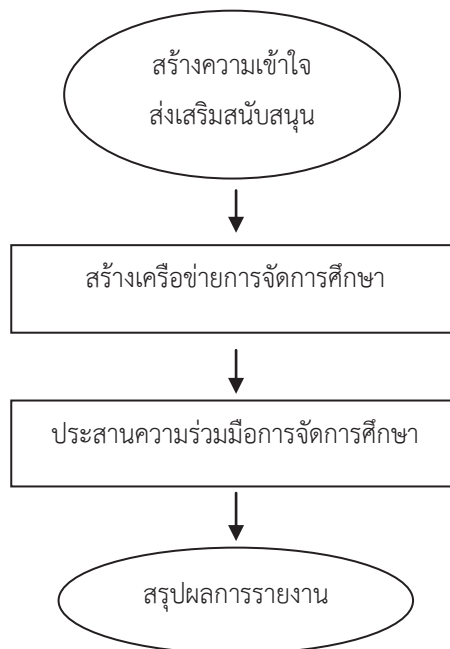

7. แบบฟอร์มที่ใช้

-

8. เอกสาร/ หลักฐานอ้างอิง

- 8.1 พระราชบัญญัติการศึกษาแห่งชาติ พ.ศ. 2553 และที่แก้ไขเพิ่มเติม
- 8.2 หลักสูตรแกนกลางการศึกษาขั้นพื้นฐาน พ.ศ. 2551
- 8.3 ระเบียบ/หลักเกณฑ์/วิธีการประเมินศัภยภาพ และความพร้อมในการจัดการศึกษาขององค์กรปกครองส่วนท้องถิ่น
- 8.4 พระราชบัญญัติการกำหนดขั้นตอนและแผนการกระจายอำนาจให้องค์กรปกครองส่วนท้องถิ่น พ.ศ. 2542

9. แบบฟอร์มสรุปมาตรฐานงาน

ชื่องาน	งานส่งเสริมการจัดการศึกษาระดับมัธยมศึกษาตอนต้น	สำนักงานเขตพื้นที่การศึกษา	กลุ่มส่งเสริมการจัดการศึกษา			
วัตถุประสงค์ : เพื่อส่งเสริมให้องค์กรปกครองส่วนท้องถิ่นเข้าใจสิทธิหน้าที่ในการจัดการศึกษา มีความพร้อมและจัดการศึกษาขั้นพื้นฐานได้อย่างมีประสิทธิภาพ						
ลำดับที่	ผังขั้นตอนการดำเนินงาน	รายละเอียดงาน	เวลาดำเนินการ	มาตรฐานคุณภาพงาน	ผู้รับผิดชอบ	
1.	<pre> graph TD A([สร้างความเข้าใจ/ส่งเสริม/สนับสนุน]) --> B[สร้างเครือข่ายการจัดการศึกษา] B --> C[ประสานความร่วมมือ] C --> D([สรุปรายงานผล]) </pre>	สร้างความเข้าใจในสิทธิและหน้าที่ในการจัดการศึกษาขององค์กรปกครองส่วนท้องถิ่น	ต้นปีการศึกษา	ดำเนินการปีละ 1 ครั้ง	กลุ่มส่งเสริมการจัดการศึกษา	
2.		สร้างเครือข่ายประสานงานการจัดการศึกษาทุกระดับการศึกษา	ตลอดปี	-	กลุ่มส่งเสริมการจัดการศึกษา	
3.		ประสานความร่วมมือการจัดการศึกษาขององค์กรปกครองส่วนท้องถิ่นอย่างต่อเนื่อง	ทุกภาคเรียน	องค์กรปกครองส่วนท้องถิ่น	ดำเนินการเป็นไปตามมาตรฐานและสอดคล้องกับนโยบาย	กลุ่มส่งเสริมการจัดการศึกษาและองค์กรปกครองส่วนท้องถิ่น
4.		สรุปรายงานผลการจัดการศึกษา	สรุปรายงานผลการจัดการศึกษา	ทุกภาคเรียน	-	กลุ่มส่งเสริมการจัดการศึกษาและองค์กรปกครองส่วนท้องถิ่น

อธิบายสัญลักษณ์ผังขั้นตอน



จุดเริ่มต้นหรือสิ้นสุดกระบวนการ



กิจกรรมงานหรือการปฏิบัติ



การตัดสินใจ



ทิศทางหรือการเคลื่อนไหวของงาน



จุดเชื่อมต่อ

ระหว่างหน้า(ถ้าไม่จบภายใน 1 หน้า)